

## Résumé épidémiologique quotidien

# Cas de COVID-19 en Ontario : du 15 janvier 2020 au 21 janvier 2021

Ce résumé présente les plus récentes données disponibles dans le système de gestion des cas et des contacts (système de GCC) et les autres systèmes locaux de gestion des cas (système de GCC plus) en date du **21 janvier 2021**.

Veillez consulter [l'outil interactif de l'Ontario sur la COVID-19](#) afin de prendre connaissance des plus récentes données sur la COVID-19 selon les bureaux de santé publique, les groupes d'âge, le sexe et les tendances au fil du temps.

Un [résumé hebdomadaire](#) est disponible et publié avec des données additionnelles qui sont complémentaires au résumé quotidien.

Ce résumé **quotidien** présente un résumé épidémiologique du récent niveau d'activité de la COVID-19 en Ontario. Les variations des cas sont déterminées en calculant la différence cumulative entre le nombre de cas de la journée en cours et celui de la journée précédente.

## Faits saillants

- Un total de 250 226 cas confirmés de COVID-19 ont été signalés en Ontario jusqu'à maintenant.
- Par rapport à hier, cela représente :
  - une augmentation de 2 662 cas confirmés (une variation de +1,1 %);
  - une augmentation de 87 décès (une variation de +89,1 %);
  - une augmentation de 3 375 cas rétablis (une variation de +12,9 %).

Dans le présent document, l'expression « variation des cas » s'entend des cas déclarés publiquement par la province pour une journée donnée. Les corrections ou les mises à jour des données peuvent entraîner le retrait ou la mise à jour de dossiers de cas dans les résumés précédents et peuvent donner lieu à des totaux révisés du nombre de cas (p. ex. groupe d'âge, sexe) différents du nombre révisé de cas.

Dans le présent document, l'expression « date de signalement à un bureau de santé publique » s'entend de la date à laquelle les bureaux de santé publique locaux ont été informés du cas pour la première fois.

## Caractéristiques des cas

**Tableau 1a : Résumé du nombre de cas confirmés récents de COVID-19 : Ontario**

	Variation des cas 20 janvier 2021	Variation des cas 21 janvier 2021	Pourcentage de variation entre le 20 et le 21 janvier 2021	Nombre cumulatif de cas au 21 janvier 2021
Nombre de cas	2 632*	2 662	+1,1 %	250 226
Nombre de décès	46	87	+89,1 %	5 701
Nombre de cas rétablis	2 990	3 375	+12,9 %	219 262

**Remarque :** Le nombre de cas déclarés publiquement par la province peut ne pas correspondre au nombre de cas signalés à la santé publique pour une journée donnée, car la date de signalement à un bureau de santé publique s'entend de la date à laquelle le bureau de santé publique local a été informé du cas pour la première fois. Les corrections ou les mises à jour des données peuvent entraîner la suppression ou la mise à jour de dossiers de cas dans les résumés précédents.

**Source des données :** système de GCC plus

\* Le problème technique qui a eu une incidence sur le nombre de cas du Bureau de santé de Toronto dans le rapport du 18 janvier a été réglé. Par conséquent, 102 cas ont été ajoutés au nombre indiqué dans le rapport du 20 janvier.

**Tableau 1b : Résumé du nombre de cas confirmés récents de COVID-19 selon le groupe d'âge et le genre : Ontario**

	Variation des cas 20 janvier 2021	Variation des cas 21 janvier 2021	Nombre cumulatif de cas au 21 janvier 2021
Hommes	1 300	1 363	122 345
Femmes	1 313	1 286	126 462
19 ans et moins	314	329	32 685
20 à 39 ans	1 004	927	91 573
40 à 59 ans	782	805	72 164
60 à 79 ans	388	410	36 018
80 ans et plus	144	193	17 740

**Remarque :** L'âge ou le genre n'est pas indiqué pour tous les cas. Les corrections ou les mises à jour des données peuvent entraîner la suppression ou la mise à jour de dossiers de cas dans les résumés précédents et peuvent donner lieu à des totaux de sous-ensembles de cas (p. ex. groupe d'âge, genre) différents du nombre de cas déjà déclarés publiquement.

**Source des données :** système de GCC plus

**Tableau 2 : Résumé du nombre de cas confirmés récents de COVID-19 parmi les enfants d'âge scolaire selon le groupe d'âge, du 30 août 2020 au 21 janvier 2021 : Ontario**

	Variation des cas 20 janvier 2021	Variation des cas 21 janvier 2021	Nombre cumulatif de cas du 30 août 2020 au 21 janvier 2021
Âges : de 4 à 8 ans	54	44	5 247
Âges : de 9 à 13 ans	66	73	7 314
Âges : de 14 à 17 ans	82	92	7 666

**Remarque :** Comprend tous les cas confirmés de COVID-19 pour les groupes d'âge indiqués, quelle que soit la fréquentation scolaire. Les corrections ou les mises à jour des données peuvent entraîner la suppression ou la mise à jour de dossiers de cas dans les résumés précédents et peuvent donner lieu à des totaux de sous-ensembles (c'est-à-dire de groupes d'âge) différents du nombre de cas déjà déclarés publiquement.

**Source des données :** système de GCC plus

**Tableau 3 : Résumé du nombre de cas confirmés récents dans les foyers de soins de longue durée : Ontario**

Cas dans les foyers de soins de longue durée	Variation des cas 20 janvier 2021	Variation des cas 21 janvier 2021	Nombre cumulatif de cas au 21 janvier 2021
Résidents	98	99	13 746
Travailleurs de la santé	55	64	5 494
Décès parmi les résidents	33	43	3 350
Décès parmi les travailleurs de la santé	0	0	10

**Remarque :** Des renseignements sur la façon dont les résidents et les travailleurs de la santé des foyers de soins de longue durée sont identifiés sont présentés dans les notes techniques. Les variations des cas dans ces catégories peuvent représenter des dossiers de cas existants qui ont été mis à jour.

**Source des données :** système de GCC plus

## Nombre de cas au fil du temps

Figure 1 : Cas confirmés de COVID-19 selon la date probable d'infection et la date de signalement à un bureau de santé publique : Ontario, du 15 janvier 2020 au 21 janvier 2021

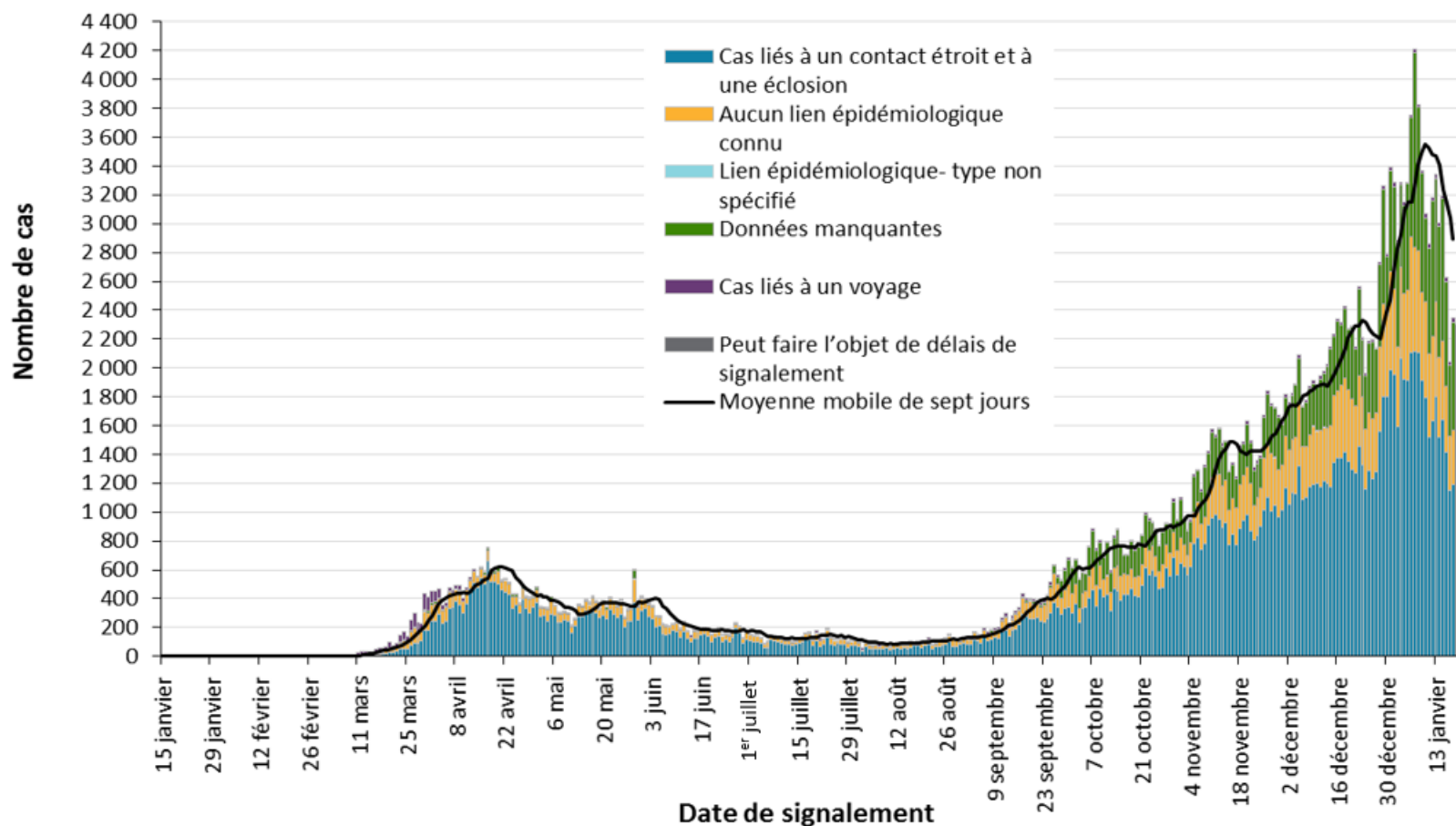

Source des données : système de GCC plus

**Figure 2 : Cas confirmés de COVID-19 selon la date probable d'infection et la date approximative d'apparition des symptômes : Ontario, du 15 janvier 2020 au 21 janvier 2021**

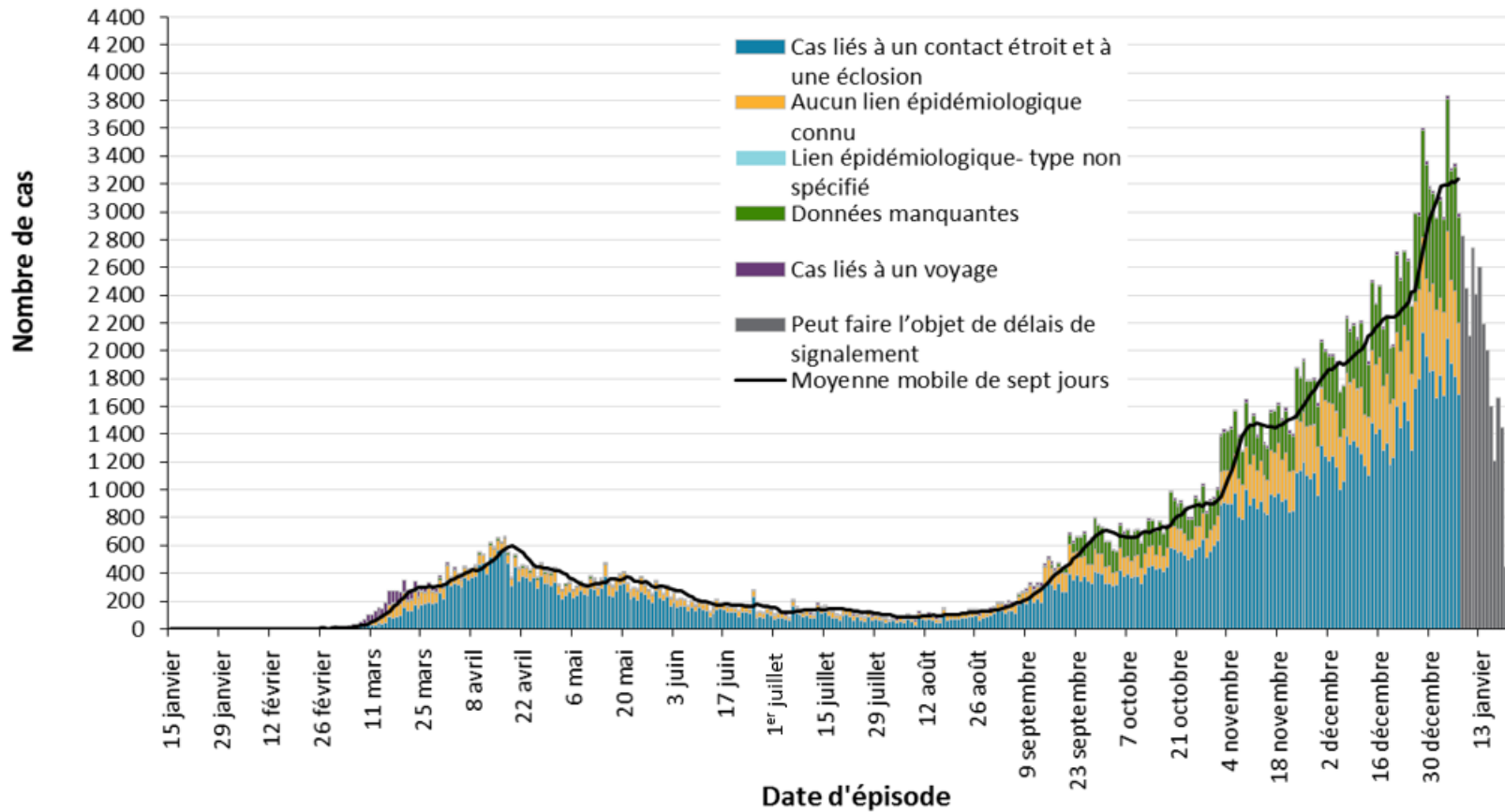

**Remarque :** La date d'épisode de certains cas n'est pas indiquée et ceux-ci ne sont pas inclus dans les données. La définition de la date d'épisode est présentée dans les notes techniques.

**Source des données :** système de GCC plus

**Figure 3 : Nombre de tests de dépistage de la COVID-19 effectués et pourcentage de tests positifs : Ontario, du 29 mars 2020 au 20 janvier 2021**

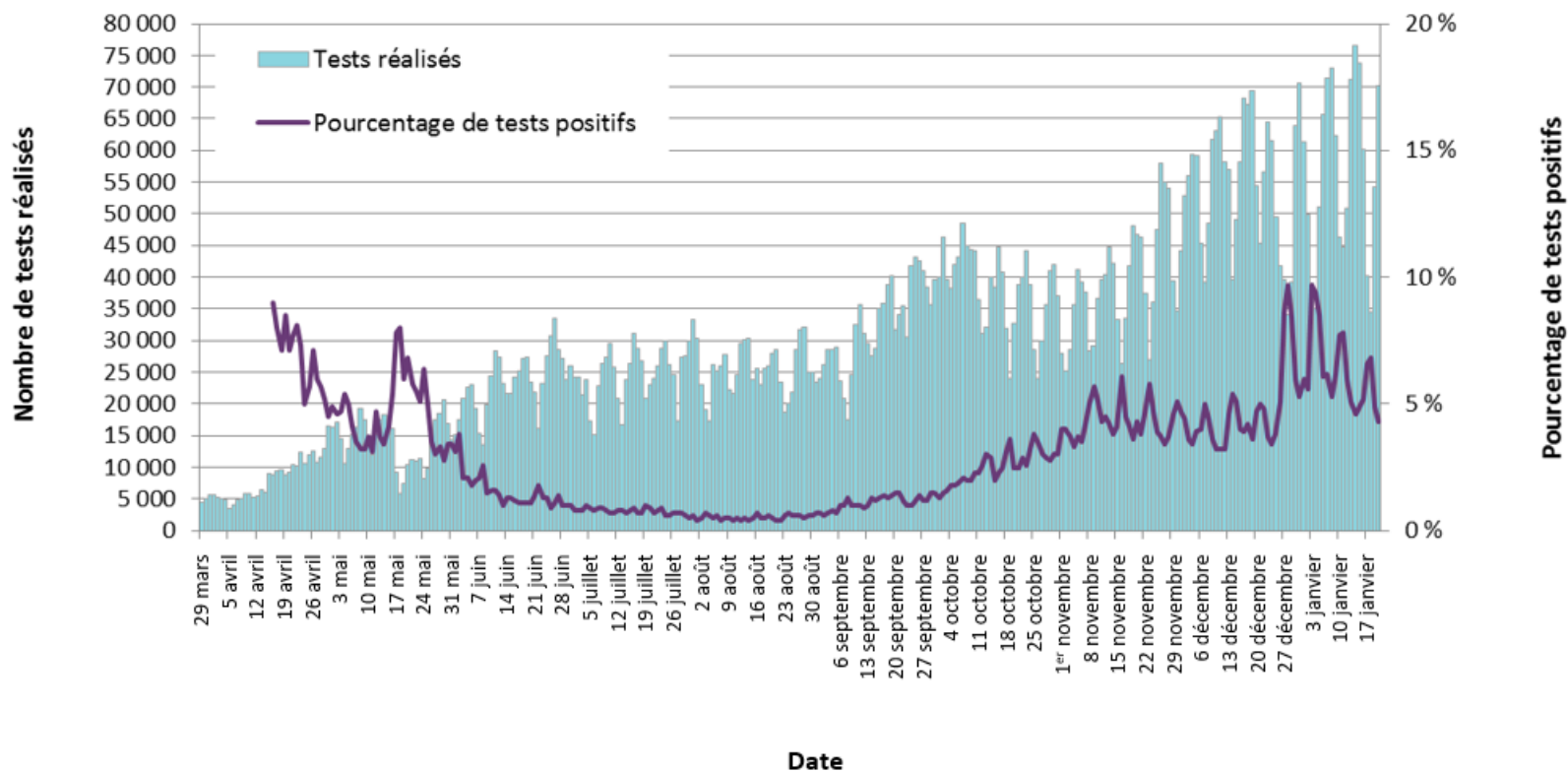

**Remarque :** Le nombre de tests effectués ne reflète pas le nombre d'échantillons analysés ou de personnes testés. Plusieurs tests peuvent être effectués par échantillon ou par personne. Ainsi, le pourcentage de tests positifs ne se traduit pas nécessairement par le nombre d'échantillons ou de personnes qui ont reçu un résultat positif.

**Source des données :** Réseau provincial de diagnostic de la COVID-19, données communiquées par les laboratoires de microbiologie qui en sont membres.

# Sévérité

Figure 4 : Nombre de décès confirmés parmi les cas de COVID-19 selon la date des décès : Ontario, du 1<sup>er</sup> mars 2020 au 21 janvier 2021

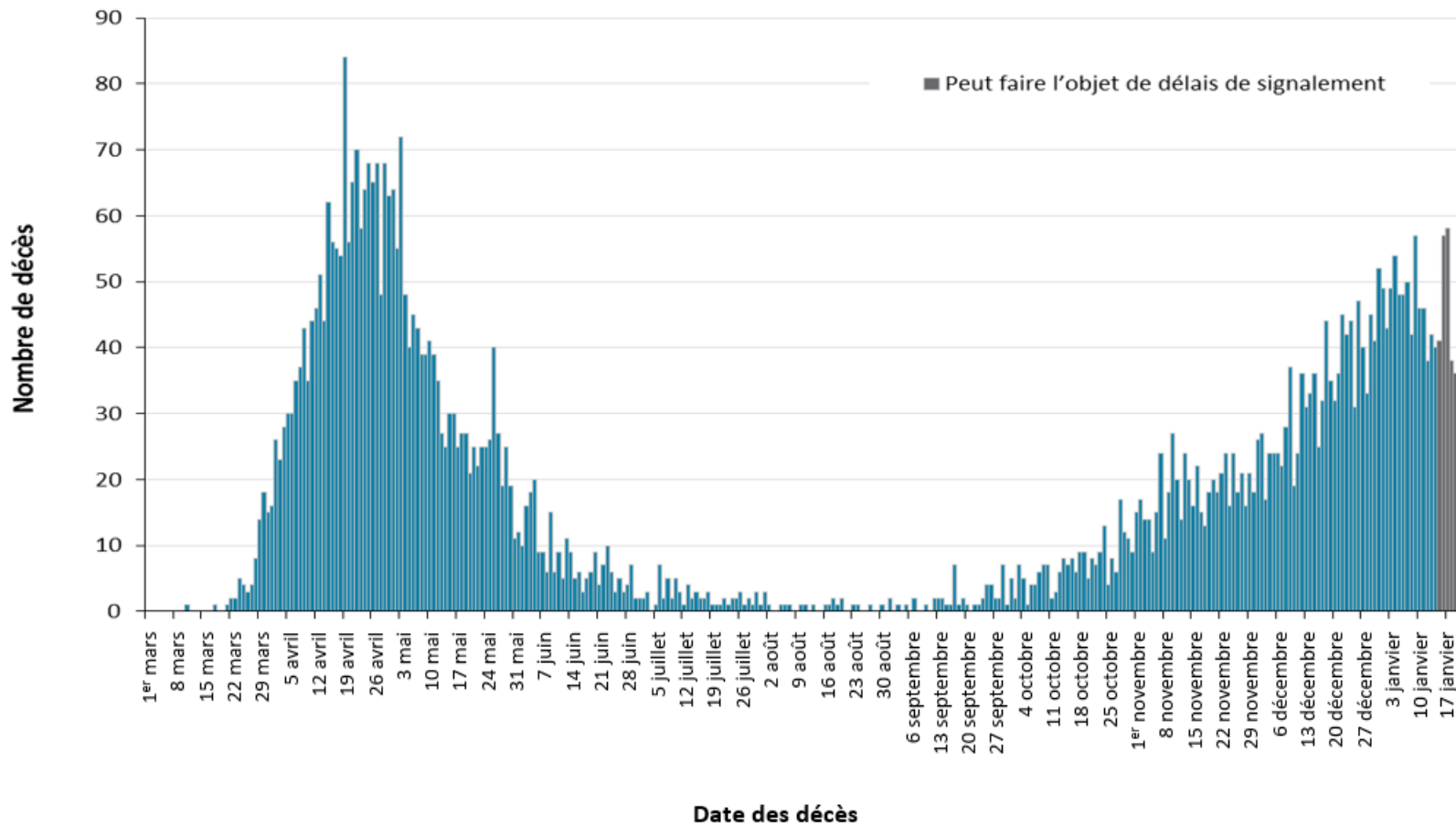

**Remarque :** Les cas dont la date de décès n'est pas indiquée ne sont pas inclus dans les données.

**Source des données :** système de GCC plus

**Tableau 4 : Nombre de cas confirmés de COVID-19 selon la sévérité : Ontario**

	Nombre cumulatif de cas, au 21 janvier 2021	Pourcentage de tous les cas
Nombre cumulatif de décès (veuillez noter qu'il peut y avoir un délai de signalement concernant les décès)	5 701	2,3 %
Nombre de décès signalés selon l'âge : 19 ans et moins	1	< 0,1 %
Nombre de décès signalés selon l'âge : de 20 à 39 ans	20	< 0,1 %
Nombre de décès signalés selon l'âge : de 40 à 59 ans	216	0,3 %
Nombre de décès signalés selon l'âge : de 60 à 79 ans	1 526	4,2 %
Nombre de décès signalés selon l'âge : 80 ans et plus	3 937	22,2 %
Nombre cumulatif de personnes aux soins intensifs	2 321	0,9 %
Nombre cumulatif de personnes hospitalisées	12 416	5,0 %

L'âge n'est pas indiqué pour tous les cas. Les corrections ou les mises à jour des données peuvent entraîner la suppression ou la mise à jour de dossiers de cas dans les résumés précédents et peuvent donner lieu à des totaux différents du nombre de cas déjà déclarés publiquement.

**Source des données :** système de GCC plus



## Répartition géographique des cas

**Tableau 5 : Résumé du nombre de cas confirmés récents de COVID-19 selon le bureau de santé publique et la région : Ontario**

Nom du bureau de santé publique	Variation des cas 20 janvier 2021	Variation des cas 21 janvier 2021	Nombre cumulatif de cas	Taux cumulatif pour 100 000 personnes
Bureau de santé du Nord-Ouest	0	1	237	270,3
Bureau de santé du district de Thunder Bay	5	58	811	540,8
<b>TOTAL NORD-OUEST</b>	5	59	1 048	441,0
Santé publique Algoma	5	2	149	130,2
Bureau de santé publique du district de North Bay-Parry Sound	1	1	185	142,6
Bureau de santé de Porcupine	-1	4	193	231,3
Santé publique Sudbury et districts	9	13	425	213,5
Services de santé du Timiskaming	0	0	85	260,0
<b>TOTAL NORD-EST</b>	14	20	1 037	185,4
Santé publique Ottawa	162	75	12 728	1 206,8
Bureau de santé de l'Est de l'Ontario	32	37	2 263	1 084,3
Bureau de santé de Hastings et Prince Edward	4	1	356	211,3
Bureau de santé de Kingston, Frontenac, Lennox et Addington	2	7	638	299,9
Bureau de santé du district de Leeds, Grenville et Lanark	3	2	774	447,0
Bureau de santé du comté et du district de Renfrew	2	-1	296	272,5
<b>TOTAL EST</b>	205	121	17 055	885,3

Nom du bureau de santé publique	Variation des cas 20 janvier 2021	Variation des cas 21 janvier 2021	Nombre cumulatif de cas	Taux cumulatif pour 100 000 personnes
Bureau de santé de Durham	92	80	10 057	1 411,7
Bureau de santé du district d'Haliburton, Kawartha et Pine Ridge	31	16	781	413,4
Bureau de santé de la région de Peel	412	542	51 315	3 195,3
Bureau de santé de Peterborough	6	2	496	335,2
Bureau de santé du district de Simcoe Muskoka	70	71	5 041	840,7
Service de santé de la région de York	245	228	23 762	1 938,5
<b>TOTAL CENTRE-EST</b>	856	939	91 452	2 041,0
Bureau de santé de Toronto	897*	779	77 840	2 494,6
<b>TOTAL TORONTO</b>	897*	779	77 840	2 494,6
Bureau de santé de Chatham-Kent	6	11	1 054	991,4
Bureau de santé de Grey Bruce	1	6	607	357,3
Bureau de santé de Huron-Perth	18	26	1 127	806,4
Bureau de santé publique de Lambton	45	6	1 734	1 324,0
Bureau de santé de Middlesex-London	76	65	5 299	1 044,1
Bureau de santé du Sud-Ouest	19	19	2 149	1 016,1
Bureau de santé de Windsor - comté d'Essex	92	118	11 506	2 708,4
<b>TOTAL SUD-OUEST</b>	257	251	23 476	1 388,5
Bureau de santé du comté de Brant	13	6	1 398	900,8

Nom du bureau de santé publique	Variation des cas 20 janvier 2021	Variation des cas 21 janvier 2021	Nombre cumulatif de cas	Taux cumulatif pour 100 000 personnes
Services de santé publique de Hamilton	69	78	8 521	1 439,0
Bureau de santé d'Haldimand-Norfolk	7	7	1 220	1 069,4
Bureau de santé de la région de Halton	52	102	7 560	1 221,2
Bureau de santé publique de la région du Niagara	90	95	7 019	1 485,5
Bureau de santé de la région de Waterloo	118	128	8 777	1 502,0
Bureau de santé de Wellington-Dufferin-Guelph	49	77	3 823	1 225,7
<b>TOTAL CENTRE-OUEST</b>	<b>398</b>	<b>493</b>	<b>38 318</b>	<b>1 344,8</b>
<b>TOTAL ONTARIO</b>	<b>2 632</b>	<b>2 662</b>	<b>250 226</b>	<b>1 683,4</b>

**Remarque :** Les corrections ou les mises à jour des données effectuées par les bureaux de santé publique peuvent entraîner la suppression de dossiers de cas dans des totaux, ce qui peut donner lieu à des nombres négatifs.

\* Le problème technique qui a eu une incidence sur le nombre de cas du Bureau de santé de Toronto dans le rapport du 18 janvier a été réglé. Par conséquent, 102 cas ont été ajoutés au nombre indiqué dans le rapport du 20 janvier.

**Source des données :** système de GCC plus

## Éclosions

**Tableau 6 : Nombre d'éclosions confirmées de COVID-19 signalées récemment dans les foyers de soins de longue durée, les maisons de retraite et les hôpitaux, selon le statut : Ontario**

Type d'établissement	Variation des éclosions, 20 janvier 2021	Variation des éclosions, 21 janvier 2021	Nombre d'éclosions en cours	Nombre cumulatif d'éclosions déclarées
Foyers de soins de longue durée	6	5	252	1 104
Maisons de retraite	6	5	164	634
Hôpitaux	4	7	97	335

**Remarque :** Les éclosions en cours comprennent toutes les éclosions dont le dossier est « ouvert » dans le système de GCC plus sans qu'une « date de la fin de l'éclosion » soit indiquée ou lorsque l'éclosion a commencé il y a plus de cinq mois, même pour les éclosions dont l'état de l'éclosion qui est indiqué dans système de GCC ou le SIISP est « ouvert ». Le début de l'éclosion est déterminé par la date d'apparition du premier cas ou si cette donnée est absente, la date de déclaration de l'éclosion, ou encore, si cette donnée est aussi manquante, la date à laquelle l'éclosion a été inscrite dans le système.

**Source des données :** système de GCC plus

# Notes techniques

## Sources des données

- Les données présentées dans ce résumé reflètent :
  - les données extraites de la base de données du Système intégré d'information sur la santé publique (SIISP) du ministère de la Santé de l'Ontario pour le Bureau de santé de Toronto à **13 h, le 21 janvier 2021**;
  - les données téléversées avec succès vers le ministère depuis les systèmes locaux : la base de données du système de saisie rapide de données sur le coronavirus (CORES) du Bureau de santé de Toronto, à **14 h, le 21 janvier 2021**;
  - les données extraites avec succès par SPO du système de gestion des cas et des contacts (système de GCC) de la Santé publique pour tous les autres bureaux de santé publique à **13 h, le 21 janvier 2021**.
- Le système de GCC et le système de GCC plus (qui comprennent le système de GCC, le SIISP et le CORES) sont des systèmes dynamiques de déclaration des maladies, ce qui permet de mettre à jour de façon continue les données précédemment saisies. Par conséquent, les données extraites du système de GCC et des systèmes locaux constituent un instantané au moment de l'extraction et peuvent différer des résumés précédents ou ultérieurs.
- Les données relatives aux prévisions démographiques de l'Ontario pour 2020 ont été fournies par SavoirSanté Ontario, du ministère de la Santé de l'Ontario. Les données ont été extraites le 26 novembre 2019.
- Les données sur les tests de dépistage de la COVID-19 sont fondées sur les informations du Réseau provincial de diagnostic de la COVID-19, communiquées par les laboratoires de microbiologie qui en sont membres.

## Mises en garde concernant les données

- Les données ne représentent que les cas signalés aux bureaux de santé publique et consignés dans le système de GCC plus. Par conséquent, tous les nombres comporteront des degrés divers de sous-déclaration en raison de divers facteurs, comme la sensibilisation à la maladie et les comportements liés à l'obtention de soins médicaux qui peuvent dépendre de la sévérité de la maladie, des pratiques cliniques, des modifications apportées aux tests de laboratoire et des comportements en lien avec le signalement.
- Les délais dans la saisie des données dans le système de GCC plus en raison de la réduction des effectifs pendant les fins de semaine peuvent se traduire par un nombre de cas inférieur à celui qui serait autrement signalé.
- Seuls les cas répondant à la définition provinciale des cas confirmés, conformément à la [définition de cas de la COVID-19](#) établie par le ministère de la Santé de l'Ontario, sont inclus dans le nombre de cas tiré du système de GCC plus. Cela comprend les personnes qui ont reçu un résultat positif de détection d'immunoglobulines G (anticorps IgG) sériques ou plasmatiques contre le SRAS-CoV-2. Cette méthode a été ajoutée à la définition des cas confirmés le 6 août 2020.

- Les cas de réinfection confirmés, c'est-à-dire lorsque le séquençage du génome indique que les deux épisodes sont causés par des lignées virales différentes, ajoutés à la définition de cas confirmé le 20 novembre 2020, sont comptés comme des enquêtes uniques.
- Le nombre de tests effectués ne reflète pas le nombre d'échantillons analysés ou de personnes testés. Plusieurs tests peuvent être effectués par échantillon ou par personne. Ainsi, le pourcentage de tests positifs ne se traduit pas nécessairement par le nombre d'échantillons ou de personnes qui ont reçu un résultat positif.
- La date de signalement correspond à la date à laquelle le cas a été signalé au bureau de santé publique.
- La date d'épisode de cas est fondée sur une estimation de la date probable de l'apparition de la maladie. Cette date est calculée en fonction de la date d'apparition des symptômes, de la date de prélèvement ou d'analyse des échantillons ou de la date à laquelle le cas est signalé au bureau de santé publique.
- Les cas rétablis sont déterminés uniquement pour les cas de COVID-19 qui ne sont pas décédés. Les cas décédés sont classés fatals et non rétablis. Les cas indiqués ci-dessous sont jugés rétablis :
  - les cas qui sont déclarés « rétablis » dans le système de GCC;
  - les cas qui ne sont pas hospitalisés et qui en sont à 14 jours après leur date d'épisode;
  - les cas qui sont hospitalisés (aucune date de fin de l'hospitalisation n'est indiquée) et dont le dossier est fermé dans le système de GCC (indiquant que le suivi du bureau de santé publique est terminé) et qui en sont à 14 jours après l'apparition de leurs symptômes ou de la date de prélèvement des échantillons.
- Les hospitalisations comprennent tous les cas pour lesquels une date d'hospitalisation était indiquée au moment de l'extraction des données. Cela comprend les cas qui ont reçu leur congé de l'hôpital ainsi que les cas qui sont toujours hospitalisés. Les visites aux urgences ne sont pas incluses dans le nombre d'hospitalisations signalées.
- Les admissions aux soins intensifs comprennent tous les cas pour lesquels une date d'admission aux soins intensifs était indiquée au moment de l'extraction des données. Il s'agit d'un sous-ensemble du nombre de cas hospitalisés. Cela comprend les cas qui ont été traités ou qui sont toujours traités aux soins intensifs.
- La répartition du nombre de cas par région géographique est fondée sur l'emplacement du bureau de santé où a été fait le diagnostic (BSD). Le BSD s'entend du bureau de santé publique sur le territoire duquel le cas résidait au moment de l'apparition de la maladie et pas nécessairement du lieu d'exposition. Les cas pour lesquels le BSD déclaré est le MSSLD (afin d'indiquer qu'un cas n'est pas un résident de l'Ontario) ont été exclus des analyses.
- La source probable d'infection est déterminée en examinant les champs relatifs au lien épidémiologique et à l'état du lien épidémiologique dans le système de GCC et les systèmes locaux. Lorsque ces champs n'indiquent aucun lien épidémiologique, les champs des facteurs de risque sont examinés afin de déterminer si un cas a voyagé est lié à une éclosion confirmée, a été en contact avec un cas, n'a aucun lien épidémiologique (transmission communautaire sporadique), si la source est inconnue ou lorsqu'aucune donnée n'est signalée. Il est possible

qu'aucune donnée ne soit signalée concernant certains cas si un cas est introuvable, s'il a été perdu lors du suivi ou est transmis à la Direction générale de la santé des Premières nations et des Inuits (DGSPNI). Les cas ayant plusieurs facteurs de risque sont placés dans un seul groupe constituant une source d'infection probable selon une hiérarchie déterminée comme suit :

- les cas dont la date d'épisode est le 1<sup>er</sup> avril 2020 ou après cette date : lié à une éclosion > contact étroit avec un cas confirmé > lié à un voyage > aucun lien épidémiologique connu > données manquantes ou inconnues;
  - les cas dont la date d'épisode est antérieure au 1<sup>er</sup> avril 2020 : lié à une éclosion > contact étroit avec un cas confirmé > aucun lien épidémiologique connu > données manquantes ou inconnues.
- Le nombre de décès est déterminé à l'aide du champ de résultat dans le système de GCC plus. Tout cas marqué « Fatal » est inclus dans les données sur le nombre de décès. Le champ Type de décès dans le système de GCC n'est plus utilisé aux fins de l'analyse des données.
    - La date de décès est déterminée selon la date du champ de résultat des cas marqués « Fatal ».
  - Dans le système de GCC plus, les cas de COVID-19 pour lesquels la classification ou la disposition a généré l'un des messages suivants : ENTRÉ PAR ERREUR, NON CONFORME À LA DÉFINITION, IGNORER, CAS EN DOUBLE ou toute autre variation de ces mentions ont été exclus. Le nombre de cas provinciaux de COVID-19 comprend les cas qui sont comptés une seule fois dans tous les systèmes à partir desquels les données sur les cas sont obtenues. Des doublons peuvent exister si ces cas n'ont pas été identifiés et rétablis avant le téléversement des données au ministère.
  - Les éclosions en cours comprennent toutes les éclosions dont le dossier est « ouvert » dans le système de GCC plus sans qu'une « date de la fin de l'éclosion » soit indiquée, ou lorsque l'éclosion a commencé il y a plus de cinq mois, même pour les éclosions dont l'état de l'éclosion qui est indiqué dans système de GCC ou le SIISP est « ouvert ». Le début de l'éclosion est déterminé par la date d'apparition du premier cas, ou si cette donnée est absente, la date de déclaration de l'éclosion, ou encore, si cette donnée est aussi manquante, la date à laquelle l'éclosion a été inscrite dans le système.
  - L'appellation « Résident d'un foyer de soins de longue durée » comprend les cas ayant répondu « Oui » au facteur de risque « Résident d'un foyer de soins de longue durée » ou « Oui » au facteur de risque « Résident d'une maison de soins infirmiers ou d'un autre établissement de soins de longue durée » et signalés dans le cadre d'une éclosion dans un foyer de soins de longue durée (dans le champ du nombre d'éclosions ou des commentaires de cas); ou signalés dans le cadre d'une éclosion dans un foyer de soins de longue durée (dans le champ du nombre d'éclosions ou des commentaires de cas) avec un âge supérieur à 70 ans et n'ayant pas répondu « Non » aux facteurs de risque « Résident d'un foyer de soins de longue durée » ou « Résident d'une maison de soins infirmiers ou d'un autre établissement de soins de longue durée ». L'appellation « Résidents d'un foyer de soins de longue durée » exclut les cas ayant répondu « Oui » aux facteurs de risque de l'une ou l'autre des professions des travailleurs de la santé.

- La variable « travailleurs de la santé » comprend les cas qui ont répondu « Oui » à l'une ou l'autre des professions suivantes : travailleur de la santé, médecin, infirmière ou infirmier, dentiste, hygiéniste dentaire, sage-femme, autres techniciens médicaux, préposé aux services de soutien à la personne, thérapeute respiratoire, premier intervenant.
- L'appellation « travailleurs de la santé liés aux éclosions dans les foyers de soins de longue durée » comprend les « travailleurs de la santé » associés à une éclosion dans un foyer de soins de longue durée (indiquée dans le champ du nombre d'éclosions ou de commentaires sur le cas). Les cas ayant répondu « Oui » au facteur de risque « Résident d'un foyer de soins de longue durée » ou « Résident d'une maison de soins infirmiers ou d'un autre établissement de soins de longue durée » ainsi qu'à une variable calculée de la catégorie « travailleurs de la santé » ont été exclus.
- La variation en pourcentage est déterminée en calculant la différence entre le nombre de cas de la période en cours (c'est-à-dire le nombre de cas de la journée ou la somme du nombre de cas quotidien d'une période de sept jours) et celui de la période précédente (c'est-à-dire le nombre de cas de la journée ou la somme du nombre de cas quotidien d'une période de sept jours) et en divisant ce résultat par le nombre de cas de la période précédente.



## Annexe A

**Table A1 : Taux hebdomadaires de cas confirmés de COVID-19 pour 100 000 personnes sur des périodes mobiles récentes de sept jours, selon la date de signalement et le bureau de santé publique : Ontario, du 6 au 18 janvier 2021**

Nom du bureau de santé publique	6 au 12 janv.	7 au 13 janv.	8 au 14 janv.	9 au 15 janv.	10 au 16 janv.	11 au 17 janv.	12 au 18 janv.	Variation en % du 6 au 12 janv. et du 12 au 18 janv.
<b>NORD-OUEST</b>								
Bureau de santé du Nord-Ouest	34,2	26,2	30,8	20,5	12,5	14,8	13,7	-59,9 %
Bureau de santé du district de Thunder Bay	47,3	42,0	46,7	40,7	40,0	37,3	54,0	+14,2 %
<b>NORD-EST</b>								
Santé publique Algoma	28,0	21,8	23,6	16,6	14,9	12,2	12,2	-56,4 %
Bureau de santé publique du district de North Bay-Parry Sound	13,1	13,1	12,3	13,1	9,2	5,4	4,6	-64,9 %
Bureau de santé de Porcupine	38,4	37,2	16,8	14,4	12,0	7,2	28,8	-25,0 %
Santé publique Sudbury et districts	36,2	33,7	30,6	20,6	20,6	21,1	15,6	-56,9 %
Services de santé du Timiskaming	9,2	6,1	6,1	6,1	6,1	6,1	6,1	-33,7 %
<b>EST</b>								
Santé publique Ottawa	96,0	99,7	94,1	91,1	87,7	82,8	82,6	-14,0 %
Bureau de santé de l'Est de l'Ontario	147,6	140,9	142,3	137	121,2	113,1	117,9	-20,1 %

Nom du bureau de santé publique	6 au 12 janv.	7 au 13 janv.	8 au 14 janv.	9 au 15 janv.	10 au 16 janv.	11 au 17 janv.	12 au 18 janv.	Variation en % du 6 au 12 janv. et du 12 au 18 janv.
Bureau de santé de Hastings et Prince Edward	11,9	11,3	10,1	10,1	11,3	11,9	13,1	+10,1 %
Bureau de santé de Kingston, Frontenac, Lennox et Addington	18,8	14,6	12,7	10,8	7,1	6,6	6,1	-67,6 %
Bureau de santé du district de Leeds, Grenville et Lanark	15,0	15,0	15,0	17,9	16,2	14,4	15,6	+4,0 %
Bureau de santé du comté et du district de Renfrew	31,3	22,1	13,8	12,9	12,0	7,4	6,4	-79,6 %
<b>CENTRE-EST</b>								
Bureau de santé de Durham	144,2	130,3	128,4	116,6	107,2	104,2	97,3	-32,5 %
Bureau de santé du district d'Haliburton, Kawartha et Pine Ridge	41,3	35,5	33,9	34,9	37,0	34,9	33,9	-17,9 %
Bureau de santé de la région de Peel	250,3	258,8	255,2	247,0	248,8	236,1	230,3	-8,0 %
Bureau de santé de Peterborough	29,7	33,8	31,8	25,0	26,4	28,4	29,1	-2,0 %
Bureau de santé du district de Simcoe Muskoka	80,1	79,7	81,9	81,9	75,1	71,4	76,4	-4,6 %
Service de santé de la région de York	178,7	170,1	157,2	158,9	146,9	144,7	139,8	-21,8 %

Nom du bureau de santé publique	6 au 12 janv.	7 au 13 janv.	8 au 14 janv.	9 au 15 janv.	10 au 16 janv.	11 au 17 janv.	12 au 18 janv.	Variation en % du 6 au 12 janv. et du 12 au 18 janv.
<b>TORONTO</b>								
Bureau de santé de Toronto	232,8	228,1	204,3	196,4	190,5	184,3	183,9	-21,0 %
<b>SUD-OUEST</b>								
Bureau de santé de Chatham-Kent	112,9	102,5	112,9	109,1	109,1	98,8	93,1	-17,5 %
Bureau de santé de Grey Bruce	38,9	32,4	29,4	27,7	28,8	27,7	23,5	-39,6 %
Bureau de santé de Huron-Perth	102,3	108,0	101,6	110,9	115,9	102,3	113,8	+11,2 %
Bureau de santé publique de Lambton	284,0	277,9	260,4	271,1	287,9	248,9	194,7	-31,4 %
Bureau de santé de Middlesex-London	152,3	154,5	149,0	144,4	131,0	114,3	111,1	-27,1 %
Bureau de santé du Sud-Ouest	154,1	147,0	140,0	143,3	121,0	107,8	93,6	-39,3 %
Bureau de santé de Windsor - comté d'Essex	300,4	313,1	307,7	309,3	308,6	290,2	262,7	-12,5 %
<b>CENTRE-OUEST</b>								
Bureau de santé du comté de Brant	99,2	93,4	99,2	90,2	78,0	78,0	72,2	-27,2 %
Services de santé publique de Hamilton	142,7	137,0	128,8	121,1	120,9	116,4	110,3	-22,7 %
Bureau de santé d'Haldimand-Norfolk	92,9	91,2	92,0	78,0	76,3	77,1	75,4	-18,8 %

Nom du bureau de santé publique	6 au 12 janv.	7 au 13 janv.	8 au 14 janv.	9 au 15 janv.	10 au 16 janv.	11 au 17 janv.	12 au 18 janv.	Variation en % du 6 au 12 janv. et du 12 au 18 janv.
Bureau de santé de la région de Halton	99,5	88,0	89,0	82,1	78,2	80,4	81,4	-18,2 %
Bureau de santé publique de la région du Niagara	257,6	249,1	241,3	248,7	242,3	220,3	206,8	-19,7 %
Bureau de santé de la région de Waterloo	188,2	186,0	186,7	178,3	166,0	153,5	144,4	-23,3 %
Bureau de santé de Wellington-Dufferin-Guelph	116,7	108,0	107,7	114,8	111,6	109,6	116,4	-0,3 %
<b>TOTAL ONTARIO</b>	<b>163,3</b>	<b>160,6</b>	<b>152,5</b>	<b>148,1</b>	<b>143,1</b>	<b>136,2</b>	<b>132,8</b>	<b>-18,7 %</b>

**Remarque :** Les taux reflètent la somme du nombre de cas quotidiens pendant les périodes précisées dans chaque colonne.

**Source des données :** système de GCC plus

## Avis de non-responsabilité

Santé publique Ontario (SPO) a conçu le présent document. SPO offre des conseils scientifiques et techniques au gouvernement, aux agences de santé publique et aux fournisseurs de soins de santé de l'Ontario. Les travaux de SPO s'appuient sur les meilleures données probantes disponibles au moment de leur publication.

L'application et l'utilisation du présent document relèvent de la responsabilité des utilisateurs. SPO n'assume aucune responsabilité relativement aux conséquences de l'application ou de l'utilisation du document par quiconque.

Le présent document peut être reproduit sans permission à des fins non commerciales seulement, sous réserve d'une mention appropriée de Santé publique Ontario. Aucun changement ni aucune modification ne peuvent être apportés à ce document sans la permission écrite explicite de Santé publique Ontario.

## Modèle proposé pour citer le document

Agence ontarienne de protection et de promotion de la santé (Santé publique Ontario). Résumé épidémiologique quotidien - Cas de COVID-19 en Ontario : du 15 janvier 2020 au 21 janvier 2021. Toronto, ON. Imprimeur de la Reine pour l'Ontario, 2020.

## Pour en savoir plus

Pour obtenir plus de renseignements, faites parvenir un courriel à [cd@oahpp.ca](mailto:cd@oahpp.ca).

## Santé publique Ontario

Santé publique Ontario est un organisme du gouvernement de l'Ontario voué à la protection et à la promotion de la santé de l'ensemble de la population ontarienne, ainsi qu'à la réduction des iniquités en matière de santé. Santé publique Ontario met les connaissances et les renseignements scientifiques les plus pointus du monde entier à la portée des professionnels de la santé publique, des travailleurs de la santé de première ligne et des chercheurs.

Pour obtenir plus de renseignements au sujet de SPO, veuillez consulter [santepubliqueontario.ca](http://santepubliqueontario.ca).