

## Résumé épidémiologique quotidien

# Cas de COVID-19 en Ontario : du 15 janvier 2020 au 3 janvier 2021

Ce résumé présente les plus récentes données disponibles dans le système de gestion des cas et des contacts (système de GCC) et les autres systèmes locaux de gestion des cas (système de GCC plus) en date du **3 janvier 2021**.

Veillez consulter [l'outil interactif de l'Ontario sur la COVID-19](#) afin de prendre connaissance des plus récentes données sur la COVID-19 selon les bureaux de santé publique, les groupes d'âge, le sexe et les tendances au fil du temps.

Un résumé hebdomadaire est disponible et publié avec des données additionnelles qui sont complémentaires au résumé quotidien.

Ce résumé **quotidien** présente un résumé épidémiologique du récent niveau d'activité de la COVID-19 en Ontario. Les variations des cas sont déterminées en calculant la différence cumulative entre le nombre de cas de la journée en cours et celui de la journée précédente.

## Faits saillants

- Un total de 194 232 cas confirmés de COVID-19 ont été signalés en Ontario jusqu'à maintenant.
- Par rapport à hier, cela représente :
  - une augmentation de 3 270 cas confirmés (une variation de +10,3 %);
  - une augmentation de 29 décès (une variation de +16 %);
  - une augmentation de 2 074 cas rétablis (une variation de -4,6 %).

Dans le présent document, l'expression « variation des cas » s'entend des cas déclarés publiquement par la province pour une journée donnée. Les corrections ou les mises à jour des données peuvent entraîner le retrait ou la mise à jour de dossiers de cas dans les résumés précédents et peuvent donner lieu à des totaux révisés du nombre de cas (p. ex. groupe d'âge, sexe) différents du nombre révisé de cas.

Dans le présent document, l'expression « date de signalement à un bureau de santé publique » s'entend de la date à laquelle les bureaux de santé publique locaux ont été informés du cas pour la première fois.

## Caractéristiques des cas

**Tableau 1a : Résumé du nombre de cas confirmés récents de COVID-19 : Ontario**

	Variation des cas 2 janvier 2021	Variation des cas 3 janvier 2021	Pourcentage de variation entre le 2 janvier et le 3 janvier 2021	Nombre cumulatif de cas au 3 janvier 2021
Nombre de cas	2 964	3 270	+10,3 %	194 232
Nombre de décès	25	29	+16,0 %	4 679
Nombre de cas rétablis	2 175	2 074	-4,6 %	164 775

**Remarque :** Le nombre de cas déclarés publiquement par la province peut ne pas correspondre au nombre de cas signalés à la santé publique pour une journée donnée, car la date de signalement à un bureau de santé publique s'entend de la date à laquelle le bureau de santé publique local a été informé du cas pour la première fois. Les corrections ou les mises à jour des données peuvent entraîner la suppression ou la mise à jour de dossiers de cas dans les résumés précédents.

**Source des données :** système de GCC plus

**Tableau 1b : Résumé du nombre de cas confirmés récents de COVID-19 selon le groupe d'âge et le genre : Ontario**

	Variation des cas 2 janvier 2021	Variation des cas 3 janvier 2021	Nombre cumulatif de cas au 3 janvier 2021
Hommes	1 406	1 542	94 976
Femmes	1 523	1 692	98 034
19 ans et moins	385	380	25 093
20 à 39 ans	1 095	1 238	70 712
40 à 59 ans	900	979	56 097
60 à 79 ans	420	495	28 112
80 ans et plus	160	177	14 168

**Remarque :** L'âge ou le genre n'est pas indiqué pour tous les cas. Les corrections ou les mises à jour des données peuvent entraîner la suppression ou la mise à jour de dossiers de cas dans les résumés précédents et peuvent donner lieu à des totaux de sous-ensembles de cas (p. ex. groupe d'âge, genre) différents du nombre de cas déjà déclarés publiquement.

**Source des données :** système de GCC plus

**Tableau 2 : Résumé du nombre de cas confirmés récents de COVID-19 parmi les enfants d'âge scolaire selon le groupe d'âge, du 30 août 2020 au 3 janvier 2021 : Ontario**

	Variation des cas 2 janvier 2021	Variation des cas 3 janvier 2021	Nombre cumulatif de cas du 30 août 2020 au 3 janvier 2021
Âges : de 4 à 8 ans	65	56	4 015
Âges : de 9 à 13 ans	96	80	5 683
Âges : de 14 à 17 ans	114	98	5 649

**Remarque :** Comprend tous les cas confirmés de COVID-19 pour les groupes d'âge indiqués, quelle que soit la fréquentation scolaire. Les corrections ou les mises à jour des données peuvent entraîner la suppression ou la mise à jour de dossiers de cas dans les résumés précédents et peuvent donner lieu à des totaux de sous-ensembles (c'est-à-dire de groupes d'âge) différents du nombre de cas déjà déclarés publiquement.

**Source des données :** système de GCC plus

**Tableau 3 : Résumé du nombre de cas confirmés récents dans les foyers de soins de longue durée : Ontario**

Cas dans les foyers de soins de longue durée	Variation des cas 2 janvier 2021	Variation des cas 3 janvier 2021	Nombre cumulatif de cas au 3 janvier 2021
Résidents	76	76	11 369
Travailleurs de la santé	32	37	4 434
Décès parmi les résidents	15	14	2 843
Décès parmi les travailleurs de la santé	0	0	8

**Remarque :** Des renseignements sur la façon dont les résidents et les travailleurs de la santé des foyers de soins de longue durée sont identifiés sont présentés dans les notes techniques. Les variations des cas dans ces catégories peuvent représenter des dossiers de cas existants qui ont été mis à jour.

**Source des données :** système de GCC plus

## Nombre de cas au fil du temps

Figure 1 : Cas confirmés de COVID-19 selon la date probable d'infection et la date de signalement à un bureau de santé publique : Ontario, du 15 janvier 2020 au 3 janvier 2021

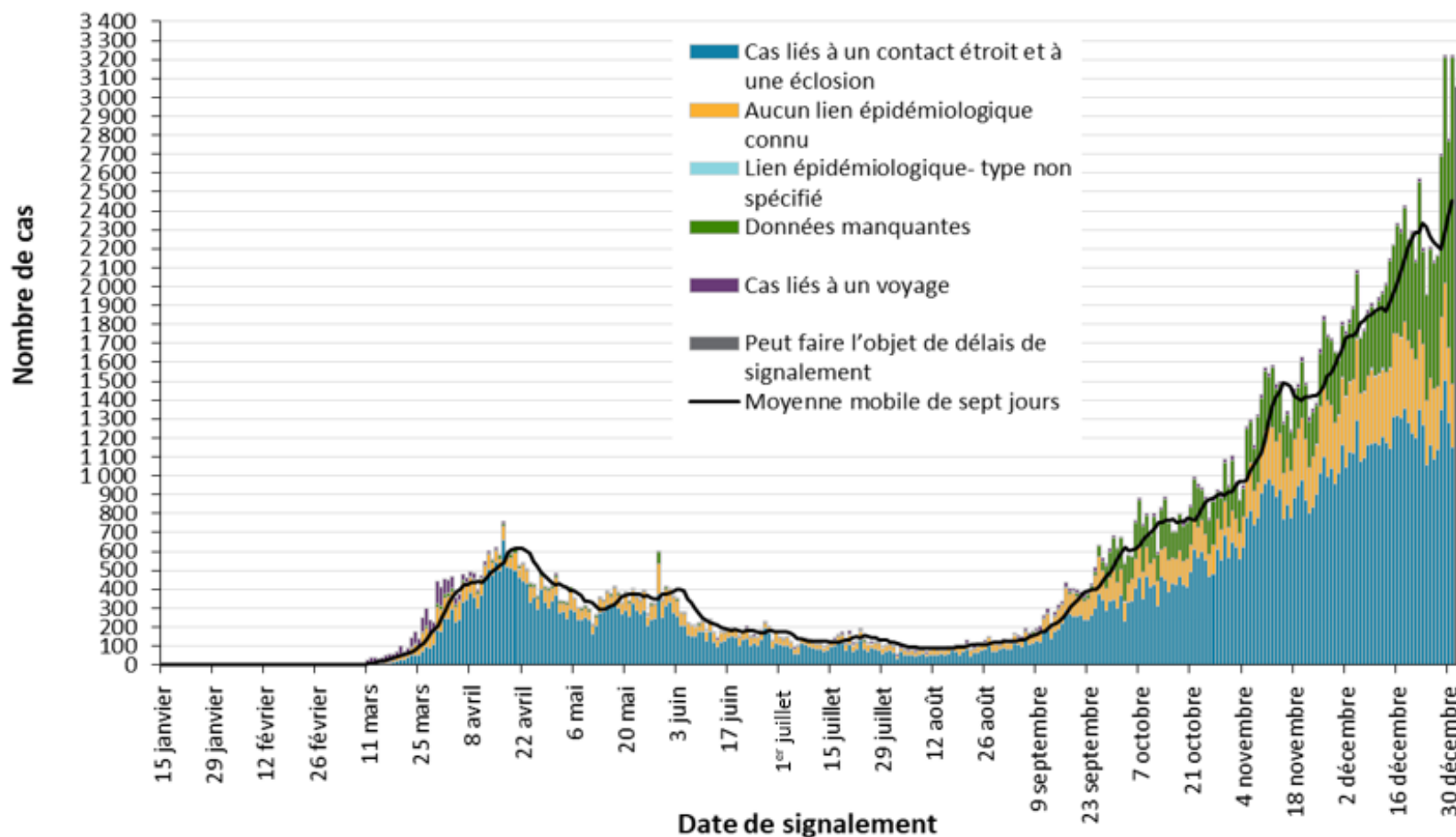

Source des données : système de GCC plus

Figure 2 : Cas confirmés de COVID-19 selon la date probable d'infection et la date approximative d'apparition des symptômes : Ontario, du 15 janvier 2020 au 3 janvier 2021

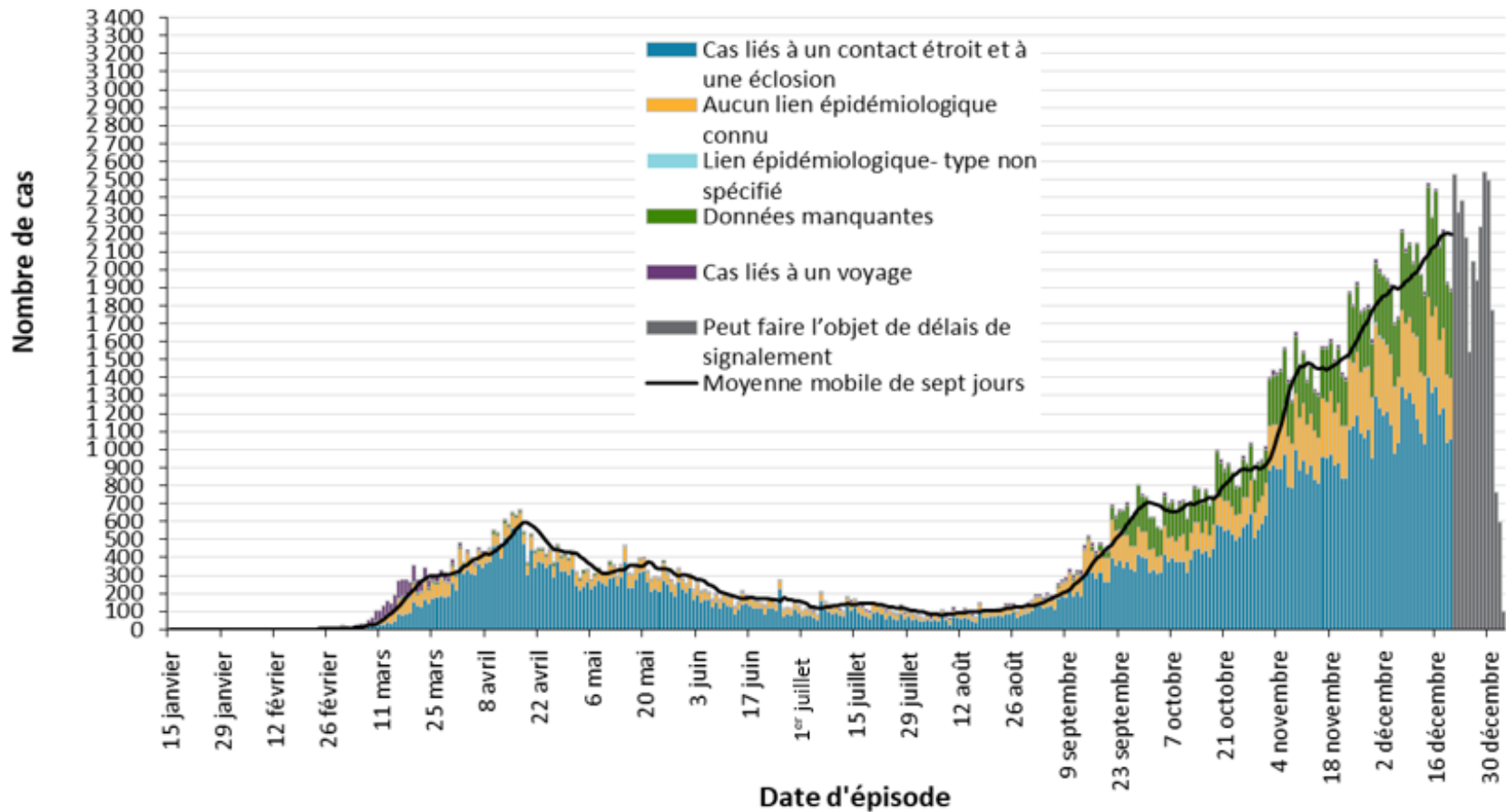

**Remarque :** La date d'épisode de certains cas n'est pas indiquée et ceux-ci ne sont pas inclus dans les données. La définition de la date d'épisode est présentée dans les notes techniques.

**Source des données :** système de GCC plus

**Figure 3 : Nombre de tests de dépistage de la COVID-19 effectués et pourcentage de tests positifs : Ontario, du 29 mars 2020 au 2 janvier 2021**

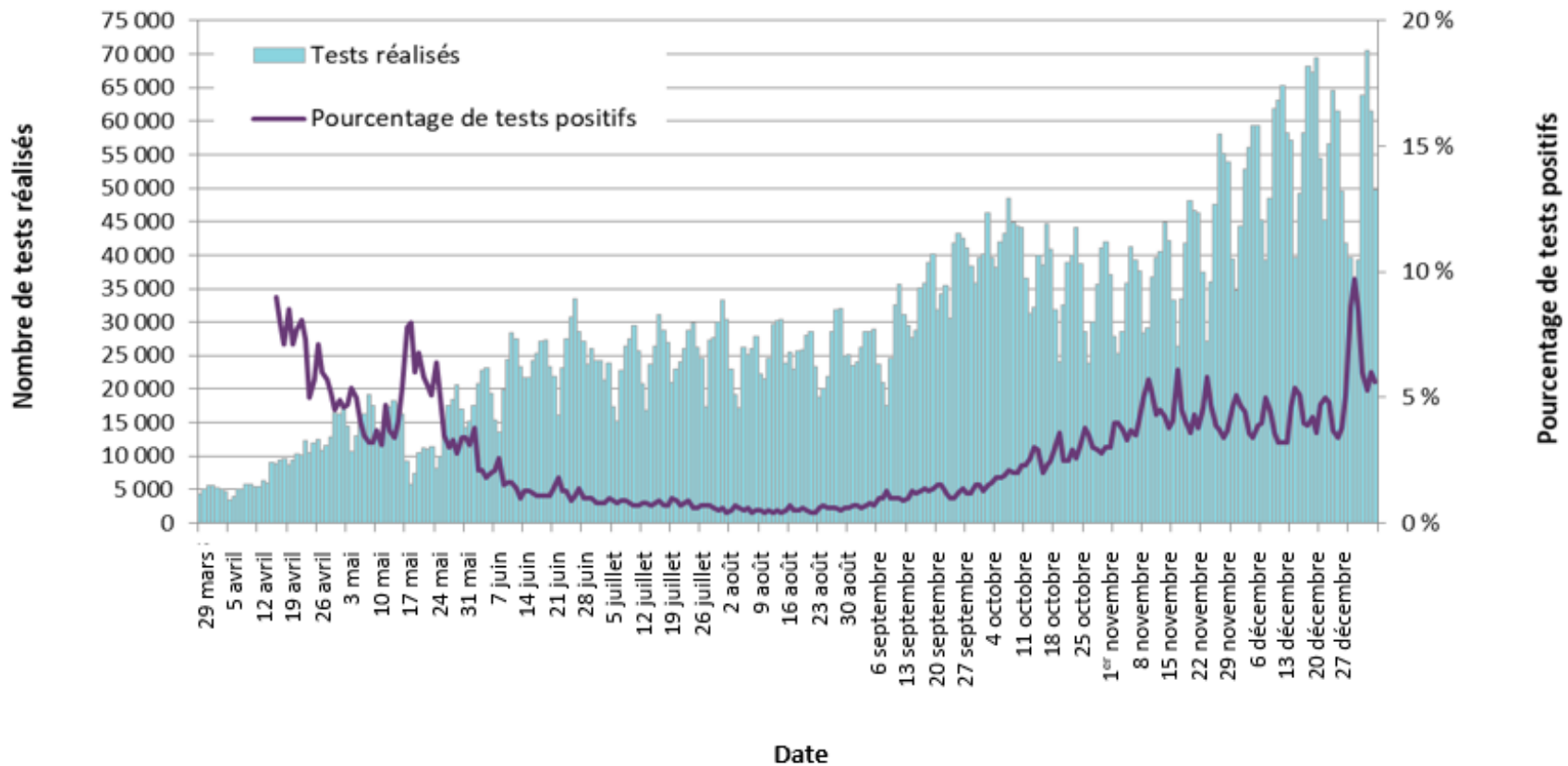

**Remarque :** Le nombre de tests effectués ne reflète pas le nombre d'échantillons analysés ou de personnes testés. Plusieurs tests peuvent être effectués par échantillon ou par personne. Ainsi, le pourcentage de tests positifs ne se traduit pas nécessairement par le nombre d'échantillons ou de personnes qui ont reçu un résultat positif.

**Source des données :** Réseau provincial de diagnostic de la COVID-19, données communiquées par les laboratoires de microbiologie qui en sont membres.

## Sévérité

Figure 4 : Nombre de décès confirmés parmi les cas de COVID-19 selon la date des décès : Ontario, du 1<sup>er</sup> mars 2020 au 3 janvier 2021

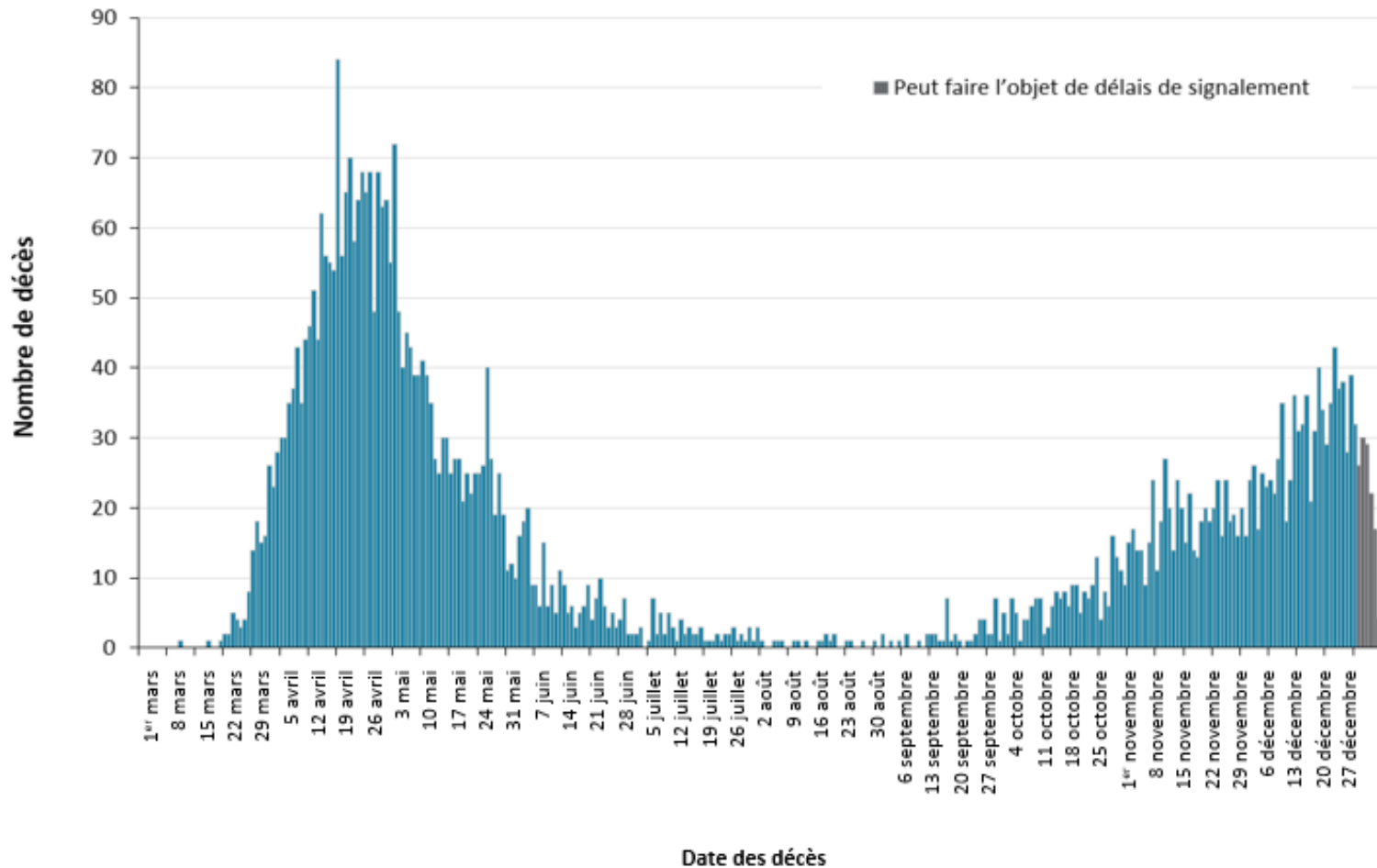

**Remarque :** Les cas dont la date de décès n'est pas indiquée ne sont pas inclus dans les données.

**Source des données :** système de GCC plus

**Tableau 4 : Nombre de cas confirmés de COVID-19 selon la sévérité : Ontario**

	Nombre cumulatif de cas, au 3 janvier 2021	Pourcentage de tous les cas
Nombre cumulatif de décès (veuillez noter qu'il peut y avoir un délai de signalement concernant les décès)	4 679	2,4 %
Nombre de décès signalés selon l'âge : 19 ans et moins	1	<0,1 %
Nombre de décès signalés selon l'âge : de 20 à 39 ans	20	<0,1 %
Nombre de décès signalés selon l'âge : de 40 à 59 ans	179	0,3 %
Nombre de décès signalés selon l'âge : de 60 à 79 ans	1 248	4,4 %
Nombre de décès signalés selon l'âge : 80 ans et plus	3 230	22,8 %
Nombre cumulatif de personnes aux soins intensifs	1 996	1,0 %
Nombre cumulatif de personnes hospitalisées	10 091	5,2 %

L'âge n'est pas indiqué pour tous les cas. Les corrections ou les mises à jour des données peuvent entraîner la suppression ou la mise à jour de dossiers de cas dans les résumés précédents et peuvent donner lieu à des totaux différents du nombre de cas déjà déclarés publiquement.

**Source des données :** système de GCC plus



## Répartition géographique des cas

**Tableau 5 : Résumé du nombre de cas confirmés récents de COVID-19 selon le bureau de santé publique et la région : Ontario**

Nom du bureau de santé publique	Variation des cas 2 janvier 2021	Variation des cas 3 janvier 2021	Nombre cumulatif de cas	Taux cumulatif pour 100 000 personnes
Bureau de santé du Nord-Ouest	5	0	177	201,9
Bureau de santé du district de Thunder Bay	5	6	599	399,4
<b>TOTAL NORD-OUEST</b>	10	6	776	326,6
Santé publique Algoma	2	4	81	70,8
Bureau de santé publique du district de North Bay-Parry Sound	3	3	138	106,4
Bureau de santé de Porcupine	1	1	132	158,2
Santé publique Sudbury et districts	4	1	285	143,2
Services de santé du Timiskaming	6	0	79	241,7
<b>TOTAL NORD-EST</b>	16	9	715	127,8
Santé publique Ottawa	100	131	10 472	992,9
Bureau de santé de l'Est de l'Ontario	45	55	1 572	753,2
Bureau de santé de Hastings et Prince Edward	1	0	294	174,5
Bureau de santé de Kingston, Frontenac, Lennox et Addington	4	4	555	260,9
Bureau de santé du district de Leeds, Grenville et Lanark	5	2	701	404,8
Bureau de santé du comté et du district de Renfrew	2	11	251	231,1
<b>TOTAL EST</b>	157	203	13 845	718,7

Nom du bureau de santé publique	Variation des cas 2 janvier 2021	Variation des cas 3 janvier 2021	Nombre cumulatif de cas	Taux cumulatif pour 100 000 personnes
Bureau de santé de Durham	197	122	7 838	1 100,2
Bureau de santé du district d'Haliburton, Kawartha et Pine Ridge	14	11	569	301,2
Bureau de santé de la région de Peel	346	581	41 424	2 579,4
Bureau de santé de Peterborough	18	6	388	262,2
Bureau de santé du district de Simcoe Muskoka	58	54	3 811	635,6
Service de santé de la région de York	308	389	18 726	1 527,7
<b>TOTAL CENTRE-EST</b>	941	1 163	72 756	1 623,8
Bureau de santé de Toronto	786	917	61 576	1 973,4
<b>TOTAL TORONTO</b>	786	917	61 576	1 973,4
Bureau de santé de Chatham-Kent	19	25	759	713,9
Bureau de santé de Grey Bruce	15	2	482	283,7
Bureau de santé de Huron-Perth	27	22	760	543,8
Bureau de santé publique de Lambton	55	77	988	754,4
Bureau de santé de Middlesex-London	79	98	3 547	698,9
Bureau de santé du Sud-Ouest	29	42	1 506	712,1
Bureau de santé de Windsor - comté d'Essex	187	246	8 386	1 974,0
<b>TOTAL SUD-OUEST</b>	411	512	16 428	971,6
Bureau de santé du comté de Brant	18	29	1 073	691,4

Nom du bureau de santé publique	Variation des cas 2 janvier 2021	Variation des cas 3 janvier 2021	Nombre cumulatif de cas	Taux cumulatif pour 100 000 personnes
Services de santé publique de Hamilton	172	94	6 566	1 108,8
Bureau de santé d'Haldimand-Norfolk	30	7	976	855,5
Bureau de santé de la région de Halton	100	70	6 050	977,2
Bureau de santé publique de la région du Niagara	113	86	4 403	931,9
Bureau de santé de la région de Waterloo	157	126	6 259	1 071,1
Bureau de santé de Wellington-Dufferin-Guelph	53	48	2 809	900,6
<b>TOTAL CENTRE-OUEST</b>	<b>643</b>	<b>460</b>	<b>28 136</b>	<b>987,5</b>
<b>TOTAL ONTARIO</b>	<b>2 964</b>	<b>3 270</b>	<b>194 232</b>	<b>1 306,7</b>

**Remarque :** Les corrections ou les mises à jour des données effectuées par les bureaux de santé publique peuvent entraîner la suppression de dossiers de cas dans des totaux, ce qui peut donner lieu à des nombres négatifs.

**Source des données :** système de GCC plus

## Éclosions

**Tableau 6 : Nombre d'éclosions confirmées de COVID-19 signalées récemment dans les foyers de soins de longue durée, les maisons de retraite et les hôpitaux, selon le statut : Ontario**

Type d'établissement	Variation des éclosions, 2 janvier 2021	Variation des éclosions, 3 janvier 2021	Nombre d'éclosions en cours	Nombre cumulatif d'éclosions déclarées
Foyers de soins de longue durée	15	11	233	964
Maisons de retraite	13	8	136	514
Hôpitaux	6	3	62	255

**Remarque :** Les éclosions en cours comprennent toutes les éclosions dont le dossier est « ouvert » dans le système de GCC plus sans qu'une « date de la fin de l'éclosion » soit indiquée ou lorsque l'éclosion a commencé il y a plus de cinq mois, même pour les éclosions dont l'état de l'éclosion qui est indiqué dans système de GCC ou le SIISP est « ouvert ». Le début de l'éclosion est déterminé par la date d'apparition du premier cas ou si cette donnée est absente, la date de déclaration de l'éclosion, ou encore, si cette donnée est aussi manquante, la date à laquelle l'éclosion a été inscrite dans le système.

**Source des données :** système de GCC plus

# Notes techniques

## Sources des données

- Les données présentées dans ce résumé reflètent :
  - les données extraites de la base de données du Système intégré d'information sur la santé publique (SIISP) du ministère de la Santé de l'Ontario pour le Bureau de santé de Toronto à **13 h, le 3 janvier 2021**;
  - les données téléversées avec succès vers le ministère depuis les systèmes locaux : la base de données du système de saisie rapide de données sur le coronavirus (CORES) du Bureau de santé de Toronto, à **14 h, le 3 janvier 2021**;
  - les données extraites avec succès par SPO du système de gestion des cas et des contacts (système de GCC) de la Santé publique pour tous les autres bureaux de santé publique à **13 h, le 3 janvier 2021**.
- Le système de GCC et le système de GCC plus (qui comprennent le système de GCC, le SIISP et le CORES) sont des systèmes dynamiques de déclaration des maladies, ce qui permet de mettre à jour de façon continue les données précédemment saisies. Par conséquent, les données extraites du système de GCC et des systèmes locaux constituent un instantané au moment de l'extraction et peuvent différer des résumés précédents ou ultérieurs.
- Les données relatives aux prévisions démographiques de l'Ontario pour 2020 ont été fournies par SavoirSanté Ontario, du ministère de la Santé de l'Ontario. Les données ont été extraites le 26 novembre 2019.
- Les données sur les tests de dépistage de la COVID-19 sont fondées sur les informations du Réseau provincial de diagnostic de la COVID-19, communiquées par les laboratoires de microbiologie qui en sont membres.

## Mises en garde concernant les données

- Les données ne représentent que les cas signalés aux bureaux de santé publique et consignés dans le système de GCC plus. Par conséquent, tous les nombres comporteront des degrés divers de sous-déclaration en raison de divers facteurs, comme la sensibilisation à la maladie et les comportements liés à l'obtention de soins médicaux qui peuvent dépendre de la sévérité de la maladie, des pratiques cliniques, des modifications apportées aux tests de laboratoire et des comportements en lien avec le signalement.
- Les délais dans la saisie des données dans le système de GCC plus en raison de la réduction des effectifs pendant les fins de semaine peuvent se traduire par un nombre de cas inférieur à celui qui serait autrement signalé.

- Seuls les cas répondant à la définition provinciale des cas confirmés, conformément à la [définition de cas de la COVID-19](#) établie par le ministère de la Santé de l'Ontario, sont inclus dans le nombre de cas tiré du système de GCC plus. Cela comprend les personnes qui ont reçu un résultat positif de détection d'immunoglobulines G (anticorps IgG) sériques ou plasmatiques contre le SRAS-CoV-2. Cette méthode a été ajoutée à la définition des cas confirmés le 6 août 2020.
- Le nombre de tests effectués ne reflète pas le nombre d'échantillons analysés ou de personnes testés. Plusieurs tests peuvent être effectués par échantillon ou par personne. Ainsi, le pourcentage de tests positifs ne se traduit pas nécessairement par le nombre d'échantillons ou de personnes qui ont reçu un résultat positif.
- La date de signalement correspond à la date à laquelle le cas a été signalé au bureau de santé publique.
- La date d'épisode de cas est fondée sur une estimation de la date probable de l'apparition de la maladie. Cette date est calculée en fonction de la date d'apparition des symptômes, de la date de prélèvement ou d'analyse des échantillons ou de la date à laquelle le cas est signalé au bureau de santé publique.
- Les cas rétablis sont déterminés uniquement pour les cas de COVID-19 qui ne sont pas décédés. Les cas décédés sont classés fatals et non rétablis. Les cas indiqués ci-dessous sont jugés rétablis :
  - les cas qui sont déclarés « rétablis » dans le système de GCC;
  - les cas qui ne sont pas hospitalisés et qui en sont à 14 jours après leur date d'épisode;
  - les cas qui sont hospitalisés (aucune date de fin de l'hospitalisation n'est indiquée) et dont le dossier est fermé dans le système de GCC (indiquant que le suivi du bureau de santé publique est terminé) et qui en sont à 14 jours après l'apparition de leurs symptômes ou de la date de prélèvement des échantillons.
- Les hospitalisations comprennent tous les cas pour lesquels une date d'hospitalisation était indiquée au moment de l'extraction des données. Cela comprend les cas qui ont reçu leur congé de l'hôpital ainsi que les cas qui sont toujours hospitalisés. Les visites aux urgences ne sont pas incluses dans le nombre d'hospitalisations signalées.
- Les admissions aux soins intensifs comprennent tous les cas pour lesquels une date d'admission aux soins intensifs était indiquée au moment de l'extraction des données. Il s'agit d'un sous-ensemble du nombre de cas hospitalisés. Cela comprend les cas qui ont été traités ou qui sont toujours traités aux soins intensifs.
- La répartition du nombre de cas par région géographique est fondée sur l'emplacement du bureau de santé où a été fait le diagnostic (BSD). Le BSD s'entend du bureau de santé publique sur le territoire duquel le cas résidait au moment de l'apparition de la maladie et pas nécessairement du lieu d'exposition. Les cas pour lesquels le BSD déclaré est le MSSLD (afin d'indiquer qu'un cas n'est pas un résident de l'Ontario) ont été exclus des analyses.

- La source probable d'infection est déterminée en examinant les champs relatifs au lien épidémiologique et à l'état du lien épidémiologique dans le système de GCC et les systèmes locaux. Lorsque ces champs n'indiquent aucun lien épidémiologique, les champs des facteurs de risque sont examinés afin de déterminer si un cas a voyagé est lié à une éclosion confirmée, a été en contact avec un cas, n'a aucun lien épidémiologique (transmission communautaire sporadique), si la source est inconnue ou lorsqu'aucune donnée n'est signalée. Il est possible qu'aucune donnée ne soit signalée concernant certains cas si un cas est introuvable, s'il a été perdu lors du suivi ou est transmis à la Direction générale de la santé des Premières nations et des Inuits (DGSPNI). Les cas ayant plusieurs facteurs de risque sont placés dans un seul groupe constituant une source d'infection probable selon une hiérarchie déterminée comme suit :
  - les cas dont la date d'épisode est le 1<sup>er</sup> avril 2020 ou après cette date : lié à une éclosion > contact étroit avec un cas confirmé > lié à un voyage > aucun lien épidémiologique connu > données manquantes ou inconnues;
  - les cas dont la date d'épisode est antérieure au 1<sup>er</sup> avril 2020 : lié à une éclosion > contact étroit avec un cas confirmé > aucun lien épidémiologique connu > données manquantes ou inconnues.
- Le nombre de décès est déterminé à l'aide du champ de résultat dans le système de GCC plus. Tout cas marqué « Fatal » est inclus dans les données sur le nombre de décès. Le champ Type de décès dans le système de GCC n'est plus utilisé aux fins de l'analyse des données.
  - La date de décès est déterminée selon la date du champ de résultat des cas marqués « Fatal ».
- Dans le système de GCC plus, les cas de COVID-19 pour lesquels la classification ou la disposition a généré l'un des messages suivants : ENTRÉ PAR ERREUR, NON CONFORME À LA DÉFINITION, IGNORER, CAS EN DOUBLE ou toute autre variation de ces mentions ont été exclus. Le nombre de cas provinciaux de COVID-19 comprend les cas qui sont comptés une seule fois dans tous les systèmes à partir desquels les données sur les cas sont obtenues. Des doublons peuvent exister si ces cas n'ont pas été identifiés et rétablis avant le téléversement des données au ministère.
- Les éclosions en cours comprennent toutes les éclosions dont le dossier est « ouvert » dans le système de GCC plus sans qu'une « date de la fin de l'éclosion » soit indiquée, ou lorsque l'éclosion a commencé il y a plus de cinq mois, même pour les éclosions dont l'état de l'éclosion qui est indiqué dans système de GCC ou le SIISP est « ouvert ». Le début de l'éclosion est déterminé par la date d'apparition du premier cas, ou si cette donnée est absente, la date de déclaration de l'éclosion, ou encore, si cette donnée est aussi manquante, la date à laquelle l'éclosion a été inscrite dans le système.
- L'appellation « Résident d'un foyer de soins de longue durée » comprend les cas ayant répondu « Oui » au facteur de risque « Résident d'un foyer de soins de longue durée » ou « Oui » au facteur de risque « Résident d'une maison de soins infirmiers ou d'un autre établissement de soins de longue durée » et signalés dans le cadre d'une éclosion dans un foyer de soins de longue durée (dans le champ du nombre d'éclosions ou des commentaires de cas); ou signalés dans le cadre d'une éclosion dans un foyer de soins de longue durée (dans le champ du nombre d'éclosions ou des commentaires de cas) avec un âge supérieur à 70 ans et n'ayant pas répondu « Non » aux facteurs de risque « Résident d'un foyer de soins de longue durée » ou « Résident d'une maison de soins infirmiers ou d'un autre établissement de soins de longue durée ».

L'appellation « Résidents d'un foyer de soins de longue durée » exclut les cas ayant répondu « Oui » aux facteurs de risque de l'une ou l'autre des professions des travailleurs de la santé.

- La variable « travailleurs de la santé » comprend les cas qui ont répondu « Oui » à l'une ou l'autre des professions suivantes : travailleur de la santé, médecin, infirmière ou infirmier, dentiste, hygiéniste dentaire, sage-femme, autres techniciens médicaux, préposé aux services de soutien à la personne, thérapeute respiratoire, premier intervenant.
- L'appellation « travailleurs de la santé liés aux éclosions dans les foyers de soins de longue durée » comprend les « travailleurs de la santé » associés à une éclosion dans un foyer de soins de longue durée (indiquée dans le champ du nombre d'éclosions ou de commentaires sur le cas). Les cas ayant répondu « Oui » au facteur de risque « Résident d'un foyer de soins de longue durée » ou « Résident d'une maison de soins infirmiers ou d'un autre établissement de soins de longue durée » ainsi qu'à une variable calculée de la catégorie « travailleurs de la santé » ont été exclus.
- La variation en pourcentage est déterminée en calculant la différence entre le nombre de cas de la période en cours (c'est-à-dire le nombre de cas de la journée ou la somme du nombre de cas quotidien d'une période de sept jours) et celui de la période précédente (c'est-à-dire le nombre de cas de la journée ou la somme du nombre de cas quotidien d'une période de sept jours) et en divisant ce résultat par le nombre de cas de la période précédente.



## Annexe A

**Table A1 : Taux hebdomadaires de cas confirmés de COVID-19 pour 100 000 personnes sur des périodes mobiles récentes de sept jours, selon la date de signalement et le bureau de santé publique : Ontario, du 19 au 31 décembre 2020**

Nom du bureau de santé publique	19 déc. au 25 déc.	20 déc. au 26 déc.	21 déc. au 27 déc.	22 déc. au 28 déc.	23 déc. au 29 déc.	24 déc. au 30 déc.	25 déc. au 31 déc.	Variation en % du 19 au 25 déc. et du 25 au 31 déc.
<b>NORD-OUEST</b>								
Bureau de santé du Nord-Ouest	19,4	22,8	24,0	19,4	19,4	22,8	20,5	+5,7 %
Bureau de santé du district de Thunder Bay	48,7	40,0	41,3	38,0	26,0	22,7	18,7	-61,6 %
<b>NORD-EST</b>								
Santé publique Algoma	1,7	2,6	2,6	2,6	1,7	0,9	7,0	+311,8 %
Bureau de santé publique du district de North Bay-Parry Sound	10,0	10,0	8,5	9,2	9,2	10,8	7,7	-23,0 %
Bureau de santé de Porcupine	9,6	7,2	8,4	3,6	1,2	3,6	3,6	-62,5 %
Santé publique Sudbury et districts	6,5	6,5	6,0	7,0	8,0	9,0	10,6	+63,1 %
Services de santé du Timiskaming	79,5	76,5	76,5	67,3	70,4	61,2	58,1	-26,9 %
<b>EST</b>								
Santé publique Ottawa	37,0	34,7	38,4	40,2	46,3	54,1	57,0	+54,1 %
Bureau de santé de l'Est de l'Ontario	51,7	49,4	54,1	58,0	67,6	78,1	87,7	+69,6 %

Nom du bureau de santé publique	19 déc. au 25 déc.	20 déc. au 26 déc.	21 déc. au 27 déc.	22 déc. au 28 déc.	23 déc. au 29 déc.	24 déc. au 30 déc.	25 déc. au 31 déc.	Variation en % du 19 au 25 déc. et du 25 au 31 déc.
Bureau de santé de Hastings et Prince Edward	11,3	9,5	9,5	8,9	10,7	10,1	17,8	+57,5 %
Bureau de santé de Kingston, Frontenac, Lennox et Addington	22,1	24,4	21,2	22,6	19,3	21,2	20,7	-6,3 %
Bureau de santé du district de Leeds, Grenville et Lanark	9,8	9,8	11,5	13,9	19,6	19,1	21,9	+123,5 %
Bureau de santé du comté et du district de Renfrew	12,0	9,2	10,1	10,1	11,0	12,0	10,1	-15,8 %
<b>CENTRE-EST</b>								
Bureau de santé de Durham	89,4	87,9	84,1	84,9	87,9	94,7	105,6	+18,1 %
Bureau de santé du district d'Haliburton, Kawartha et Pine Ridge	25,4	22,8	20,6	20,6	21,7	24,3	29,1	+14,6 %
Bureau de santé de la région de Peel	182,6	177,0	173,9	173,9	178,3	180,5	196,8	+7,8 %
Bureau de santé de Peterborough	31,8	30,4	33,8	31,1	30,4	41,9	42,6	+34,0 %
Bureau de santé du district de Simcoe Muskoka	58,4	57,4	56,9	61,2	60,0	63,5	67,7	+15,9 %
Service de santé de la région de York	129,5	121,6	114,4	125,5	136,3	150,3	163,3	+26,1 %

Nom du bureau de santé publique	19 déc. au 25 déc.	20 déc. au 26 déc.	21 déc. au 27 déc.	22 déc. au 28 déc.	23 déc. au 29 déc.	24 déc. au 30 déc.	25 déc. au 31 déc.	Variation en % du 19 au 25 déc. et du 25 au 31 déc.
<b>TORONTO</b>								
Bureau de santé de Toronto	141,6	146,4	142,2	147,6	154,6	152,0	160,0	+13,0 %
<b>SUD-OUEST</b>								
Bureau de santé de Chatham-Kent	45,1	46,1	52,7	64,9	76,2	82,8	98,8	+119,1 %
Bureau de santé de Grey Bruce	21,2	20,6	18,8	17,1	15,3	15,9	17,7	-16,5 %
Bureau de santé de Huron-Perth	65,1	76,6	74,4	73,7	78,0	73,7	68,0	+4,5 %
Bureau de santé publique de Lambton	81,7	104,6	115,3	125,2	125,2	136,7	193,9	+137,3 %
Bureau de santé de Middlesex-London	88,5	91,6	92,4	95,6	104,8	105,4	111,9	+26,4 %
Bureau de santé du Sud-Ouest	105,4	102,6	109,7	103,1	112,5	136,6	157,0	+49,0 %
Bureau de santé de Windsor - comté d'Essex	272,1	272,3	277,1	291,9	284,6	294,9	319,9	+17,6 %
<b>CENTRE-OUEST</b>								
Bureau de santé du comté de Brant	50,3	50,3	51,5	61,2	61,2	63,8	78,6	+56,3 %
Services de santé publique de Hamilton	109,1	106,6	115,2	123,1	128,5	141,2	153,8	+41,0 %
Bureau de santé d'Haldimand-Norfolk	72,8	57,0	60,5	52,6	61,4	91,2	87,7	+20,5 %

Nom du bureau de santé publique	19 déc. au 25 déc.	20 déc. au 26 déc.	21 déc. au 27 déc.	22 déc. au 28 déc.	23 déc. au 29 déc.	24 déc. au 30 déc.	25 déc. au 31 déc.	Variation en % du 19 au 25 déc. et du 25 au 31 déc.
Bureau de santé de la région de Halton	83,7	86,4	86,4	94,8	93,5	96,6	103,7	+23,9 %
Bureau de santé publique de la région du Niagara	114,3	109,8	117,9	121,9	127,6	139,5	140,7	+23,1 %
Bureau de santé de la région de Waterloo	104,4	97,0	91,4	88,0	93,9	88,1	86,2	-17,4 %
Bureau de santé de Wellington-Dufferin-Guelph	93,9	95,5	99,1	103,2	102,3	96,8	100,4	+6,9 %
<b>TOTAL ONTARIO</b>	<b>105,3</b>	<b>104,4</b>	<b>103,6</b>	<b>107,3</b>	<b>111,7</b>	<b>115,6</b>	<b>124,1</b>	<b>+17,9 %</b>

**Remarque :** Les taux reflètent la somme du nombre de cas quotidiens pendant les périodes précisées dans chaque colonne.

**Source des données :** système de GCC plus

## Avis de non-responsabilité

Santé publique Ontario (SPO) a conçu le présent document. SPO offre des conseils scientifiques et techniques au gouvernement, aux agences de santé publique et aux fournisseurs de soins de santé de l'Ontario. Les travaux de SPO s'appuient sur les meilleures données probantes disponibles au moment de leur publication.

L'application et l'utilisation du présent document relèvent de la responsabilité des utilisateurs. SPO n'assume aucune responsabilité relativement aux conséquences de l'application ou de l'utilisation du document par quiconque.

Le présent document peut être reproduit sans permission à des fins non commerciales seulement, sous réserve d'une mention appropriée de Santé publique Ontario. Aucun changement ni aucune modification ne peuvent être apportés à ce document sans la permission écrite explicite de Santé publique Ontario.

## Modèle proposé pour citer le document

Agence ontarienne de protection et de promotion de la santé (Santé publique Ontario). Résumé épidémiologique quotidien - Cas de COVID-19 en Ontario : du 15 janvier 2020 au 3 janvier 2021. Toronto, ON. Imprimeur de la Reine pour l'Ontario, 2020.

## Pour en savoir plus

Pour obtenir plus de renseignements, faites parvenir un courriel à [cd@oahpp.ca](mailto:cd@oahpp.ca).

## Santé publique Ontario

Santé publique Ontario est un organisme du gouvernement de l'Ontario voué à la protection et à la promotion de la santé de l'ensemble de la population ontarienne, ainsi qu'à la réduction des iniquités en matière de santé. Santé publique Ontario met les connaissances et les renseignements scientifiques les plus pointus du monde entier à la portée des professionnels de la santé publique, des travailleurs de la santé de première ligne et des chercheurs.

Pour obtenir plus de renseignements au sujet de SPO, veuillez consulter [santepubliqueontario.ca](http://santepubliqueontario.ca).

