

Résumé épidémiologique quotidien

Cas de COVID-19 en Ontario : du 15 janvier 2020 au 11 décembre 2020

Ce rapport présente les plus récentes données disponibles dans le système de gestion des cas et des contacts (CCM) et les autres systèmes locaux de gestion des cas (CCM plus) en date du **11 décembre 2020**.

Veillez consulter [l'outil interactif de l'Ontario sur la COVID-19](#) afin de prendre connaissance des plus récentes données sur la COVID-19 selon les bureaux de santé publique, les groupes d'âge, le sexe et les tendances au fil du temps.

Un résumé hebdomadaire est disponible et publié avec des données additionnelles qui sont complémentaires au résumé quotidien.

Ce résumé **quotidien** présente un résumé épidémiologique du récent niveau d'activité de la COVID-19 en Ontario. Les variations des cas sont déterminées en calculant la différence cumulative entre le nombre de cas de la journée en cours et celui de la journée précédente.

Faits saillants

- Un total de 138 504 cas confirmés de COVID-19 ont été signalés en Ontario jusqu'à maintenant.
- Par rapport à hier, cela représente :
 - une augmentation de 1 873 cas confirmés (une variation de +1,4 %);
 - une augmentation de 17 décès (une variation de -62,2 %);
 - une augmentation de 1 918 cas résolus (une variation de +9,4 %).

Dans le présent document, l'expression « variation des cas » s'entend des cas déclarés publiquement par la province pour une journée donnée. Les corrections ou les mises à jour des données peuvent entraîner le retrait ou la mise à jour de dossiers de cas dans les résumés précédents et peuvent donner lieu à des totaux révisés du nombre de cas (p. ex., groupe d'âge, sexe) différents du nombre révisé de cas.

Dans le présent document, l'expression « date de signalement à un bureau de santé publique » s'entend de la date à laquelle les bureaux de santé publique locaux ont été informés du cas pour la première fois.

Caractéristiques des cas

Tableau 1a : Résumé du nombre de cas confirmés récents de COVID-19 : Ontario

	Variation des cas 10 décembre	Variation des cas 11 décembre	Pourcentage de variation entre le 10 et le 11 décembre	Nombre cumulatif de cas au 11 décembre
Nombre de cas	1 848	1 873	+1,4 %	138 504
Nombre de décès	45	17	-62,2 %	3 933
Nombre de cas résolus	1 753	1 918	+9,4 %	118 350

Remarque : Le nombre de cas déclarés publiquement par la province peut ne pas correspondre au nombre de cas signalés à la santé publique pour une journée donnée, car la date de signalement à un bureau de santé publique s'entend de la date à laquelle le bureau de santé publique local a été informé du cas pour la première fois. Les corrections ou les mises à jour des données peuvent entraîner la suppression ou la mise à jour de dossiers de cas dans les résumés précédents.

Source des données : CCM plus

Tableau 1b : Résumé du nombre de cas confirmés récents de COVID-19 selon le groupe d'âge et le genre : Ontario

	Variation des cas 10 décembre	Variation des cas 11 décembre	Nombre cumulatif de cas au 11 décembre
Hommes	943	963	67 797
Femmes	880	907	69 873
19 ans et moins	282	317	17 304
20 à 39 ans	709	687	50 669
40 à 59 ans	515	521	39 722
60 à 79 ans	256	253	19 965
80 ans et plus	87	95	10 823

Remarque : L'âge ou le genre n'est pas indiqué pour tous les cas. Les corrections ou les mises à jour des données peuvent entraîner la suppression ou la mise à jour de dossiers de cas dans les résumés précédents et peuvent donner lieu à des totaux de sous-ensembles de cas (p. ex., groupe d'âge, genre) différents du nombre de cas déjà déclarés publiquement.

Source des données : CCM plus

Tableau 2 : Résumé du nombre de cas confirmés récents de COVID-19 parmi les enfants d'âge scolaire, selon le groupe d'âge, du 30 août au 11 décembre 2020 : Ontario

	Variation des cas 10 décembre	Variation des cas 11 décembre	Nombre cumulatif de cas du 30 août au 11 décembre
Âges : de 4 à 8 ans	52	63	2 651
Âges : de 9 à 13 ans	76	89	3 707
Âges : de 14 à 17 ans	81	72	3 603

Remarque : Comprend tous les cas confirmés de COVID-19 pour les groupes d'âge indiqués, quelle que soit la fréquentation scolaire. Les corrections ou les mises à jour des données peuvent entraîner la suppression ou la mise à jour de dossiers de cas dans les résumés précédents et peuvent donner lieu à des totaux de sous-ensembles (c'est-à-dire de groupes d'âge) différents du nombre de cas déjà déclarés publiquement.

Source des données : CCM plus

Tableau 3 : Résumé du nombre de cas confirmés récents dans les foyers de soins de longue durée : Ontario

Cas dans les foyers de soins de longue durée	Variation des cas 10 décembre	Variation des cas 11 décembre	Nombre cumulatif de cas au 11 décembre
Résidents	63	50	9 206
Travailleurs de la santé	26	26	3 635
Décès parmi les résidents	29	9	2 469
Décès parmi les travailleurs de la santé	0	0	8

Remarque : Des renseignements sur la façon dont les résidents et les travailleurs de la santé des foyers de soins de longue durée sont identifiés sont présentés dans les notes techniques. Les variations des cas dans ces catégories peuvent représenter des dossiers de cas existants qui ont été mis à jour.

Source des données : CCM plus

Nombre de cas au fil du temps

Figure 1 : Cas confirmés de COVID-19 selon la date probable d'infection et la date de signalement à un bureau de santé publique : Ontario, du 15 janvier 2020 au 11 décembre 2020

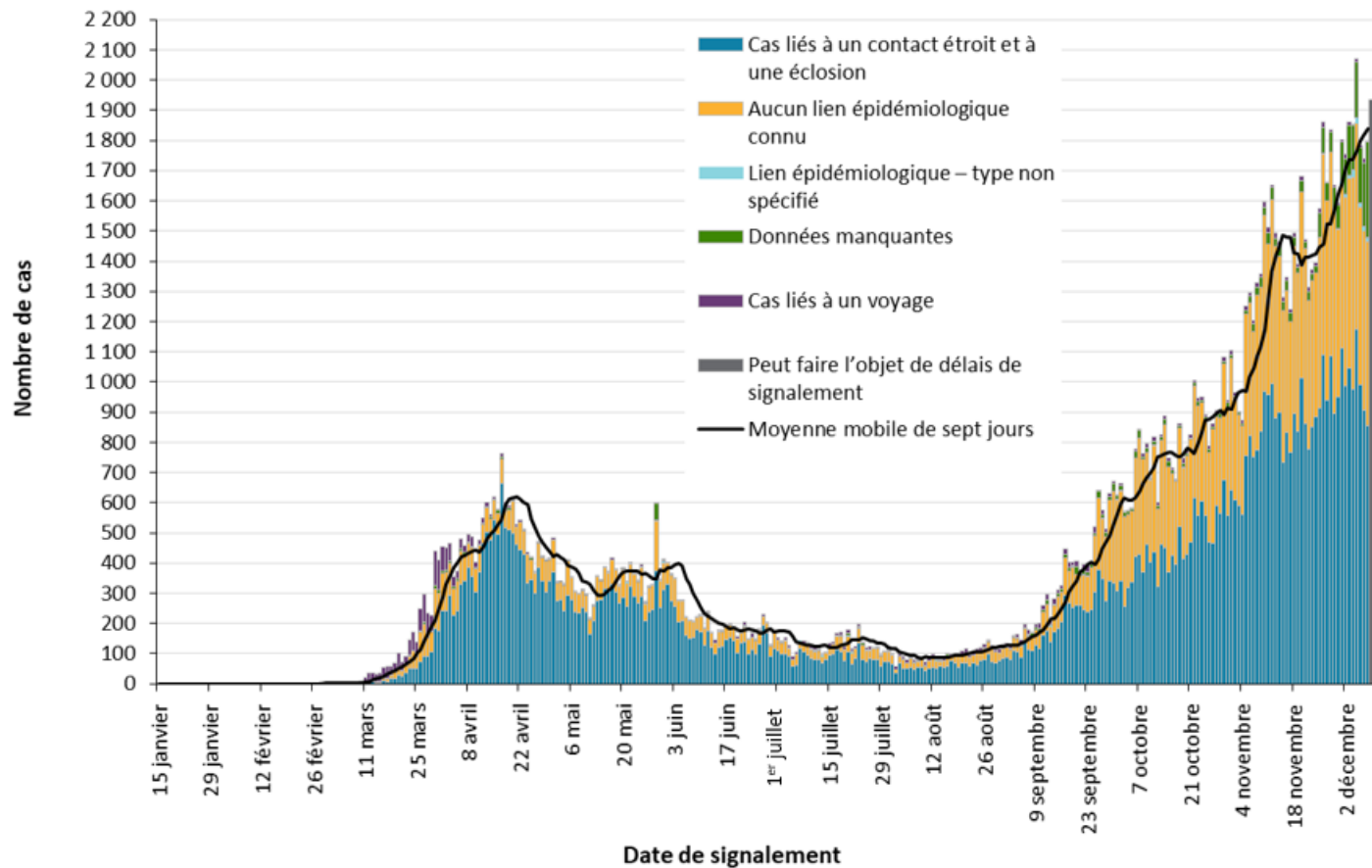

Source des données : CCM plus

Figure 2 : Cas confirmés de COVID-19 selon la date probable d’infection et la date approximative d’apparition des symptômes : Ontario, du 15 janvier 2020 au 11 décembre 2020

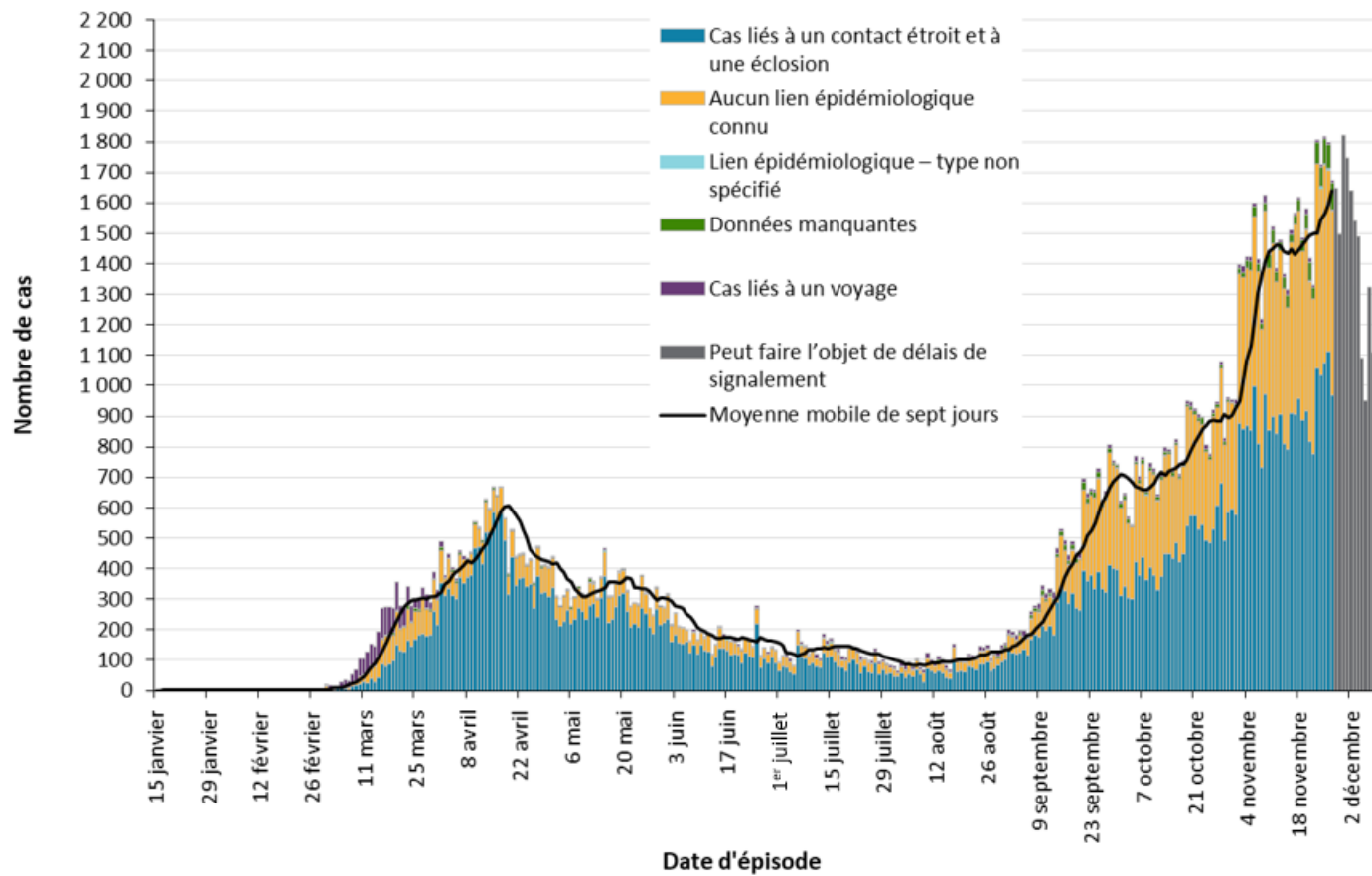

Remarque : La date d’épisode de certains cas n’est pas indiquée et ceux-ci ne sont pas inclus dans les données. La définition de la date d’épisode est présentée dans les notes techniques.

Source des données : CCM plus

Figure 3 : Nombre de tests de dépistage de la COVID-19 effectués et pourcentage de tests positifs : Ontario, du 29 mars 2020 au 10 décembre 2020

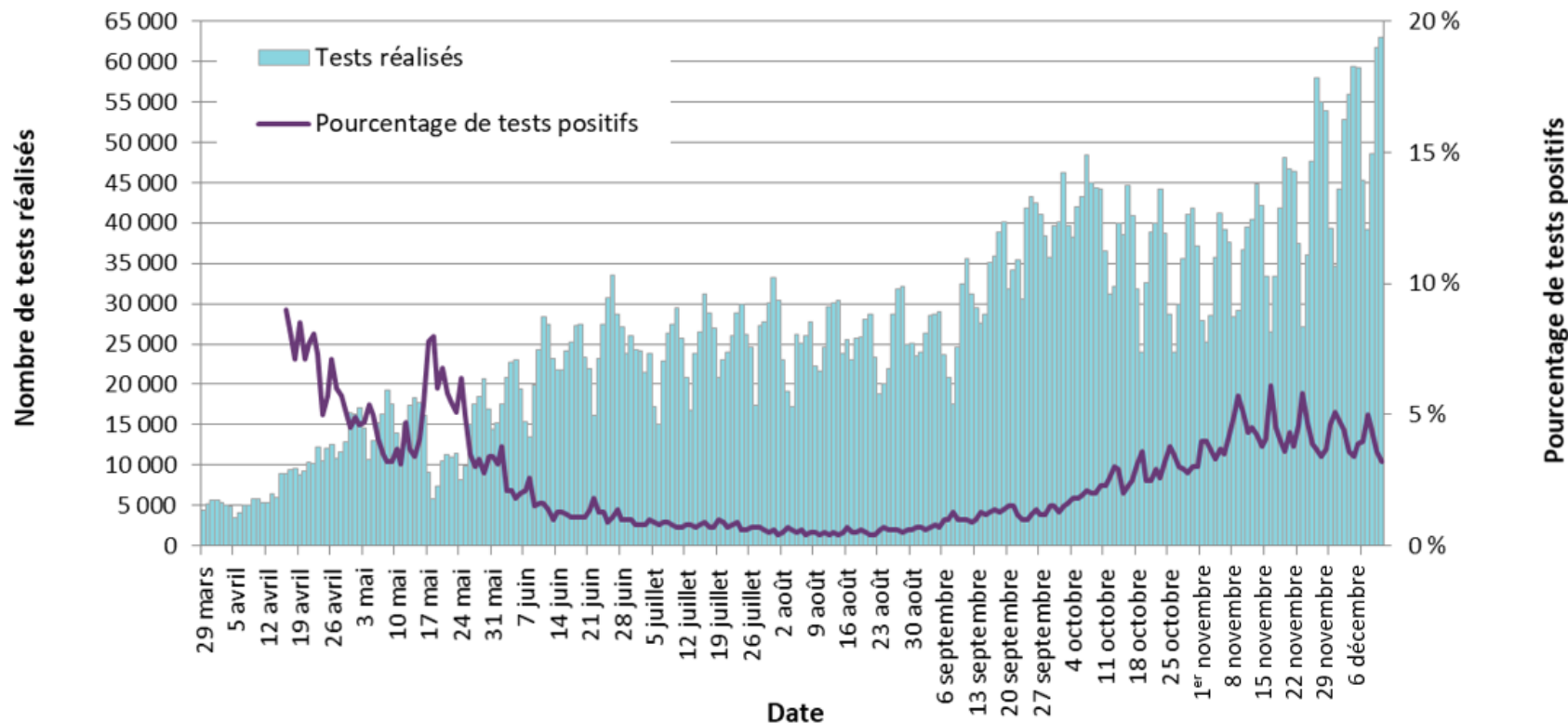

Remarque : Le nombre de tests effectués ne reflète pas le nombre d'échantillons analysés ou de personnes testés. Plusieurs tests peuvent être effectués par échantillon ou par personne. Ainsi, le pourcentage de tests positifs ne se traduit pas nécessairement par le nombre d'échantillons ou de personnes qui ont reçu un résultat positif.

Source des données : Réseau provincial de diagnostic de la COVID-19, données communiquées par les laboratoires de microbiologie qui en sont membres.

Sévérité

Figure 4 : Nombre de décès confirmés parmi les cas de COVID-19 selon la date des décès : Ontario, du 1^{er} mars 2020 au 11 décembre 2020

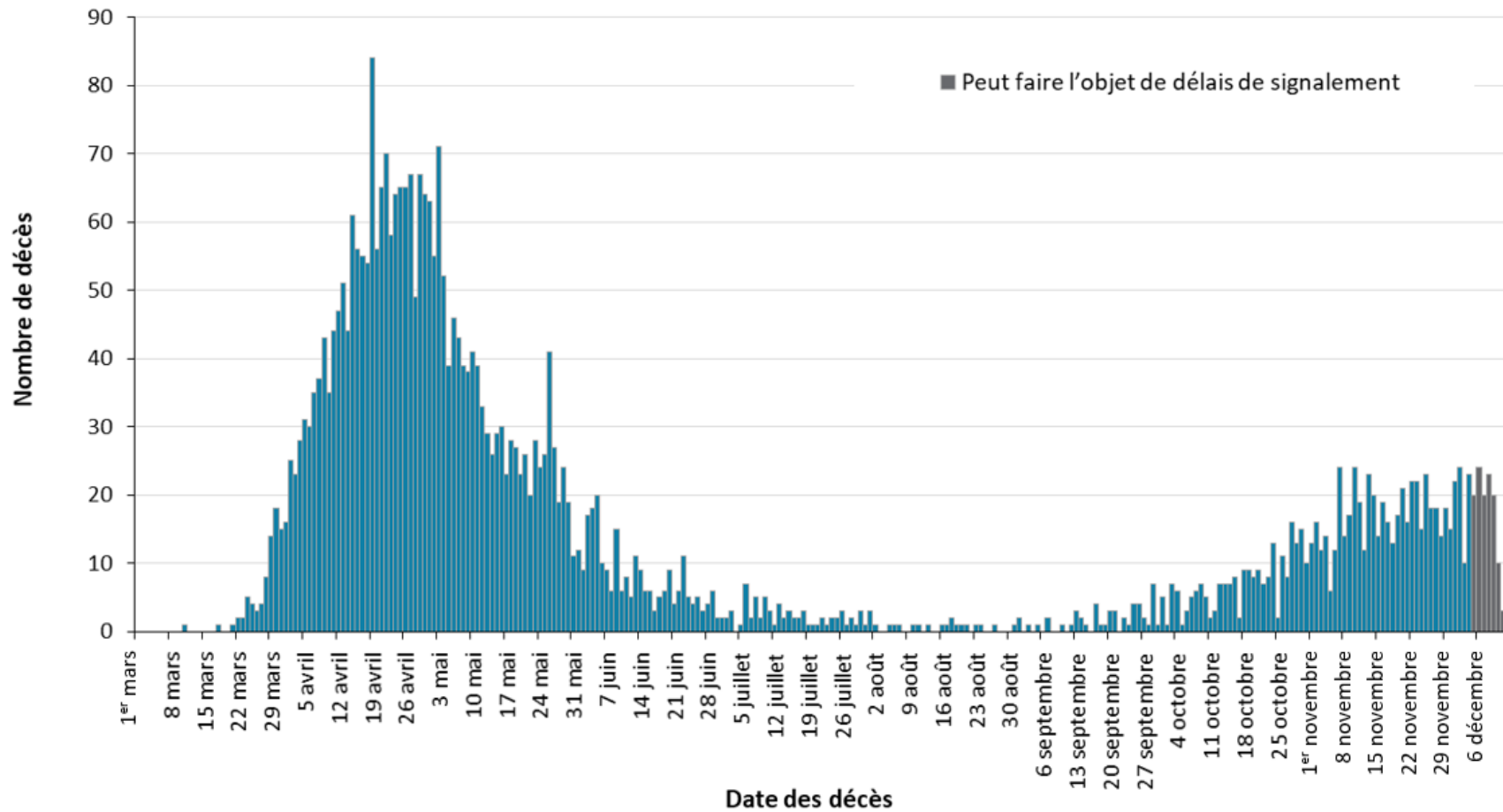

Remarque : Les cas dont la date de décès n'est pas indiquée ne sont pas inclus dans les données.

Source des données : CCM plus

Tableau 4 : Nombre de cas confirmés de COVID-19 selon la sévérité : Ontario

	Nombre cumulatif de cas, au 11 décembre	Pourcentage de tous les cas
Nombre cumulatif de décès (veuillez noter qu'il peut y avoir un délai de signalement concernant les décès)	3 933	2,8 %
Nombre de décès signalés selon l'âge : 19 ans et moins	1	<0,1 %
Nombre de décès signalés selon l'âge : de 20 à 39 ans	14	<0,1 %
Nombre de décès signalés selon l'âge : de 40 à 59 ans	157	0,4 %
Nombre de décès signalés selon l'âge : de 60 à 79 ans	1 026	5,1 %
Nombre de décès signalés selon l'âge : 80 ans et plus	2 735	25,3 %
Nombre cumulatif de personnes aux soins intensifs	1 613	1,2 %
Nombre cumulatif de personnes hospitalisées	8 246	6,0 %

L'âge n'est pas indiqué pour tous les cas. Les corrections ou les mises à jour des données peuvent entraîner la suppression ou la mise à jour de dossiers de cas dans les résumés précédents et peuvent donner lieu à des totaux différents du nombre de cas déjà déclarés publiquement.

Source des données : CCM plus

Répartition géographique des cas

Tableau 5 : Résumé du nombre de cas confirmés récents de COVID-19 selon le bureau de santé publique et la région : Ontario

Nom du bureau de santé publique	Variation des cas 10 décembre	Variation des cas 11 décembre	Nombre cumulatif de cas	Taux cumulatif pour 100 000 personnes
Bureau de santé du Nord-Ouest	1	0	134	152,8
Bureau de santé du district de Thunder Bay	10	13	421	280,7
TOTAL NORD-OUEST	11	13	555	233,6
Santé publique Algoma	0	1	62	54,2
Bureau de santé publique du district de North Bay-Parry Sound	1	0	90	69,4
Bureau de santé de Porcupine	0	0	116	139,0
Santé publique Sudbury et districts	0	3	242	121,6
Services de santé du Timiskaming	1	1	26	79,5
TOTAL NORD-EST	2	5	536	95,8
Santé publique Ottawa	59	19	9 011	854,4
Bureau de santé de l'Est de l'Ontario	46	11	1 048	502,1
Bureau de santé de Hastings et Prince Edward	9	15	213	126,4
Bureau de santé de Kingston, Frontenac, Lennox et Addington	13	24	365	171,6
Bureau de santé du district de Leeds, Grenville et Lanark	17	10	577	333,2
Bureau de santé du comté et du district de Renfrew	19	10	194	178,6
TOTAL EST	163	89	11 408	592,2

Nom du bureau de santé publique	Variation des cas 10 décembre	Variation des cas 11 décembre	Nombre cumulatif de cas	Taux cumulatif pour 100 000 personnes
Bureau de santé de Durham	91	80	5 443	764,0
Bureau de santé du district d'Haliburton, Kawartha et Pine Ridge	8	12	383	202,7
Bureau de santé de la région de Peel	386	436	30 896	1 923,8
Bureau de santé de Peterborough	1	3	238	160,8
Bureau de santé du district de Simcoe Muskoka	39	31	2 608	435,0
Service de santé de la région de York	205	185	13 022	1 062,3
TOTAL CENTRE-EST	730	747	52 590	1 173,7
Bureau de santé de Toronto	469	522	46 160	1 479,3
TOTAL TORONTO	469	522	46 160	1 479,3
Bureau de santé de Chatham-Kent	-1	3	543	510,7
Bureau de santé de Grey Bruce	8	4	370	217,8
Bureau de santé de Huron-Perth	11	7	431	308,4
Bureau de santé publique de Lambton	6	1	446	340,6
Bureau de santé de Middlesex-London	33	37	2 031	400,2
Bureau de santé du Sud-Ouest	19	21	716	338,5
Bureau de santé de Windsor - comté d'Essex	106	81	4 503	1 060,0
TOTAL SUD-OUEST	182	154	9 040	534,7
Bureau de santé du comté de Brant	11	17	692	445,9

Nom du bureau de santé publique	Variation des cas 10 décembre	Variation des cas 11 décembre	Nombre cumulatif de cas	Taux cumulatif pour 100 000 personnes
Services de santé publique de Hamilton	58	109	4 036	681,6
Bureau de santé d'Haldimand-Norfolk	9	9	700	613,6
Bureau de santé de la région de Halton	57	47	4 184	675,8
Bureau de santé publique de la région du Niagara	25	45	2 472	523,2
Bureau de santé de la région de Waterloo	77	78	4 361	746,3
Bureau de santé de Wellington-Dufferin-Guelph	54	38	1 770	567,5
TOTAL CENTRE-OUEST	291	343	18 215	639,3
TOTAL ONTARIO	1 848	1 873	138 504	931,8

Remarque : Les corrections ou les mises à jour des données effectuées par les bureaux de santé publique peuvent entraîner la suppression de dossiers de cas dans des totaux, ce qui peut donner lieu à des nombres négatifs.

Source des données : CCM plus

Éclosions

Tableau 6 : Nombre d'éclosions confirmées de COVID-19 signalées récemment dans les foyers de soins de longue durée, les maisons de retraite et les hôpitaux, selon le statut : Ontario

Type d'établissement	Variation des éclosions, 10 décembre	Variation des éclosions, 11 décembre	Nombre d'éclosions en cours	Nombre cumulatif d'éclosions déclarées
Foyers de soins de longue durée	11	10	142	772
Maisons de retraite	3	8	81	396
Hôpitaux	1	1	41	194

Remarque : Les éclosions en cours comprennent toutes les éclosions dont le dossier est « ouvert » dans le CCM plus sans qu'une « date de la fin de l'éclosion » soit indiquée.

Source des données : CCM plus

Notes techniques

Sources des données

- Les données présentées dans ce résumé reflètent :
 - les données extraites de la base de données du Système intégré d'information sur la santé publique (SIISP) du ministère de la Santé de l'Ontario pour le Bureau de santé de Toronto **à 15 h, le 11 décembre 2020;**
 - les données téléversées avec succès vers le ministère depuis les systèmes locaux : la base de données du système de saisie rapide de données sur le coronavirus (CORES) du Bureau de santé de Toronto, **à 14 h, le 11 décembre 2020;**
 - les données téléversées avec succès vers le ministère depuis le système de gestion des cas et des contacts (CCM) des autres bureaux de santé publique **à 10 h 30, le 11 décembre 2020.**
- Le CCM et le CCM plus (qui comprennent le CCM, le SIISP et le CORES) sont des systèmes dynamiques de déclaration des maladies, ce qui permet de mettre à jour de façon continue les données précédemment saisies. Par conséquent, les données extraites du CCM et des systèmes locaux constituent un instantané au moment de l'extraction et peuvent différer des résumés précédents ou ultérieurs.
- Les données relatives aux prévisions démographiques de l'Ontario pour 2020 ont été fournies par SavoirSanté Ontario, du ministère de la Santé de l'Ontario. Les données ont été extraites le 26 novembre 2019.
- Les données sur les tests de dépistage de la COVID-19 sont fondées sur les informations du Réseau provincial de diagnostic de la COVID-19, communiquées par les laboratoires de microbiologie qui en sont membres.

Mises en garde concernant les données

- Les données ne représentent que les cas signalés aux bureaux de santé publique et consignés dans le CCM plus. Par conséquent, tous les nombres comporteront des degrés divers de sous-déclaration en raison de divers facteurs, comme la sensibilisation à la maladie et les comportements liés à l'obtention de soins médicaux qui peuvent dépendre de la sévérité de la maladie, des pratiques cliniques, des modifications apportées aux tests de laboratoire et des comportements en lien avec le signalement.
- Les délais dans la saisie des données dans le CCM plus en raison de la réduction des effectifs pendant les fins de semaine peuvent se traduire par un nombre de cas inférieur à celui qui serait autrement signalé.

- Seuls les cas répondant à la définition provinciale des cas confirmés, conformément à la [définition de cas de la COVID-19](#) établie par le ministère de la Santé de l'Ontario, sont inclus dans le nombre de cas tiré du CCM plus. Cela comprend les personnes qui ont reçu un résultat positif de détection d'immunoglobulines G (anticorps IgG) sériques ou plasmatiques contre le SRAS-CoV-2. Cette méthode a été ajoutée à la définition des cas confirmés le 6 août 2020.
- Le nombre de tests effectués ne reflète pas le nombre d'échantillons analysés ou de personnes testés. Plusieurs tests peuvent être effectués par échantillon ou par personne. Ainsi, le pourcentage de tests positifs ne se traduit pas nécessairement par le nombre d'échantillons ou de personnes qui ont reçu un résultat positif.
- La date de signalement correspond à la date à laquelle le cas a été signalé au bureau de santé publique.
- La date d'épisode de cas est fondée sur une estimation de la date probable de l'apparition de la maladie. Cette date est calculée en fonction de la date d'apparition des symptômes, de la date de prélèvement ou d'analyse des échantillons ou de la date à laquelle le cas est signalé au bureau de santé publique.
- Les cas résolus sont déterminés uniquement pour les cas de COVID-19 qui ne sont pas décédés. Les cas décédés sont classés fatals et non résolus. Les cas indiqués ci-dessous sont jugés résolus :
 - les cas qui sont déclarés « rétablis » dans le CCM;
 - les cas qui ne sont pas hospitalisés et qui en sont à 14 jours après leur date d'épisode;
 - les cas qui sont hospitalisés (aucune date de fin de l'hospitalisation n'est indiquée) et dont le dossier est fermé dans le CCM (indiquant que le suivi du bureau de santé publique est terminé) et qui en sont à 14 jours après l'apparition de leurs symptômes ou de la date de prélèvement des échantillons.
- Les hospitalisations comprennent tous les cas pour lesquels une date d'hospitalisation était indiquée au moment de l'extraction des données. Cela comprend les cas qui ont reçu leur congé de l'hôpital ainsi que les cas qui sont toujours hospitalisés. Les visites aux urgences ne sont pas incluses dans le nombre d'hospitalisations signalées.
- Les admissions aux soins intensifs comprennent tous les cas pour lesquels une date d'admission aux soins intensifs était indiquée au moment de l'extraction des données. Il s'agit d'un sous-ensemble du nombre de cas hospitalisés. Cela comprend les cas qui ont été traités ou qui sont toujours traités aux soins intensifs.
- La répartition du nombre de cas par région géographique est fondée sur l'emplacement du bureau de santé où a été fait le diagnostic (BSD). Le BSD s'entend du bureau de santé publique sur le territoire duquel le cas résidait au moment de l'apparition de la maladie et pas nécessairement du lieu d'exposition. Les cas pour lesquels le BSD déclaré est le MSSLD (afin d'indiquer qu'un cas n'est pas un résident de l'Ontario) ont été exclus des analyses.

- La source probable d'infection est déterminée en examinant les champs relatifs au lien épidémiologique et à l'état du lien épidémiologique dans le CCM et les systèmes locaux. Lorsque ces champs n'indiquent aucun lien épidémiologique, les champs des facteurs de risque sont examinés afin de déterminer si un cas a voyagé, est lié à une éclosion confirmée, a été en contact avec un cas, n'a aucun lien épidémiologique (transmission communautaire sporadique), si la source est inconnue ou lorsqu'aucune donnée n'est signalée. Il est possible qu'aucune donnée ne soit signalée concernant certains cas si un cas est introuvable, s'il a été perdu lors du suivi ou est transmis à la Direction générale de la santé des Premières nations et des Inuits (DGSPNI). Les cas ayant plusieurs facteurs de risque sont placés dans un seul groupe constituant une source d'infection probable selon une hiérarchie déterminée comme suit :
 - les cas dont la date d'épisode est le 1^{er} avril 2020 ou après cette date : lié à une éclosion > contact étroit avec un cas confirmé > lié à un voyage > aucun lien épidémiologique connu > données manquantes ou inconnues;
 - les cas dont la date d'épisode est antérieure au 1^{er} avril 2020 : lié à une éclosion > contact étroit avec un cas confirmé > aucun lien épidémiologique connu > données manquantes ou inconnues.
- Le nombre de décès est déterminé à l'aide du champ de résultat dans le CCM plus. Tout cas marqué « Fatal » est inclus dans les données sur le nombre de décès. Le champ Type de décès dans le CCM n'est plus utilisé aux fins de l'analyse des données.
 - La date de décès est déterminée selon la date du champ de résultat des cas marqués « Fatal ».
- Dans le CCM plus, les cas de COVID-19 pour lesquels la classification ou la disposition a généré l'un des messages suivants : ENTRÉ PAR ERREUR, NON CONFORME À LA DÉFINITION, IGNORER, CAS EN DOUBLE ou toute autre variation de ces mentions ont été exclus. Le nombre de cas provinciaux de COVID-19 comprend les cas qui sont comptés une seule fois dans tous les systèmes à partir desquels les données sur les cas sont obtenues. Des doublons peuvent exister si ces cas n'ont pas été identifiés et résolus avant le téléversement des données au ministère.
- Les éclosions en cours sont celles dont le dossier est « ouvert » dans le CCM plus sans qu'une « date de la fin de l'éclosion » soit indiquée.
- L'appellation « Résident d'un foyer de soins de longue durée » comprend les cas ayant répondu « Oui » au facteur de risque « Résident d'un foyer de soins de longue durée » ou « Oui » au facteur de risque « Résident d'une maison de soins infirmiers ou d'un autre établissement de soins de longue durée » et signalés dans le cadre d'une éclosion dans un foyer de soins de longue durée (dans le champ du nombre d'éclosions ou des commentaires de cas); ou signalés dans le cadre d'une éclosion dans un foyer de soins de longue durée (dans le champ du nombre d'éclosions ou des commentaires de cas) avec un âge supérieur à 70 ans et n'ayant pas répondu « Non » aux facteurs de risque « Résident d'un foyer de soins de longue durée » ou « Résident d'une maison de soins infirmiers ou d'un autre établissement de soins de longue durée ». L'appellation « Résidents d'un foyer de soins de longue durée » exclut les cas ayant répondu « Oui » aux facteurs de risque de l'une ou l'autre des professions des travailleurs de la santé.

- La variable « travailleurs de la santé » comprend les cas qui ont répondu « Oui » à l'une ou l'autre des professions suivantes : travailleur de la santé, médecin, infirmière ou infirmier, dentiste, hygiéniste dentaire, sage-femme, autres techniciens médicaux, préposé aux services de soutien à la personne, thérapeute respiratoire, premier intervenant.
- L'appellation « travailleurs de la santé liés aux éclosions dans les foyers de soins de longue durée » comprend les « travailleurs de la santé » associés à une éclosion dans un foyer de soins de longue durée (indiquée dans le champ du nombre d'éclosions ou de commentaires sur le cas). Les cas ayant répondu « Oui » au facteur de risque « Résident d'un foyer de soins de longue durée » ou « Résident d'une maison de soins infirmiers ou d'un autre établissement de soins de longue durée » ainsi qu'à une variable calculée de la catégorie « travailleurs de la santé » ont été exclus.
- La variation en pourcentage est déterminée en calculant la différence entre le nombre de cas de la période en cours (c'est-à-dire le nombre de cas de la journée ou la somme du nombre de cas quotidien d'une période de sept jours) et celui de la période précédente (c'est-à-dire le nombre de cas de la journée ou la somme du nombre de cas quotidien d'une période de sept jours) et en divisant ce résultat par le nombre de cas de la période précédente.

Annexe A

Table A1 : Taux hebdomadaires de cas confirmés de COVID-19 pour 100 000 personnes sur des périodes mobiles récentes de sept jours, selon la date de signalement et le bureau de santé publique : Ontario, du 26 novembre au 8 décembre 2020

Nom du bureau de santé publique	26 nov. au 2 déc.	27 nov. au 3 déc.	28 nov. au 4 déc.	29 nov. au 5 déc.	30 nov. au 6 déc.	1 ^{er} déc. au 7 déc.	2 déc. au 8 déc.	Variation en % du 26 nov. au 2 déc. et du 2 au 8 déc.
NORD-OUEST								
Bureau de santé du Nord-Ouest	12,5	11,4	10,3	10,3	10,3	11,4	12,5	0,0 %
Bureau de santé du district de Thunder Bay	56,0	61,3	61,3	42,0	43,3	41,3	42,7	-23,8 %
NORD-EST								
Santé publique Algoma	0,9	0,9	0,9	0,9	0,9	0,9	0,9	0,0 %
Bureau de santé publique du district de North Bay-Parry Sound	7,7	9,2	8,5	6,9	8,5	8,5	9,2	+19,5 %
Bureau de santé de Porcupine	3,6	9,6	12,0	12,0	12,0	12,0	10,8	+200,0 %
Santé publique Sudbury et districts	2,5	3,0	3,0	2,5	2,0	3,0	3,5	+40,0 %
Services de santé du Timiskaming	0,0	0,0	0,0	6,1	9,2	12,2	18,4	S. O.
EST								
Santé publique Ottawa	32,1	30,6	29,6	28,6	29,5	27,5	29,4	-8,4 %
Bureau de santé de l'Est de l'Ontario	36,4	44,1	55,1	60,4	67,1	73,3	69,0	+89,6 %

Nom du bureau de santé publique	26 nov. au 2 déc.	27 nov. au 3 déc.	28 nov. au 4 déc.	29 nov. au 5 déc.	30 nov. au 6 déc.	1 ^{er} déc. au 7 déc.	2 déc. au 8 déc.	Variation en % du 26 nov. au 2 déc. et du 2 au 8 déc.
Bureau de santé de Hastings et Prince Edward	20,8	23,7	21,4	22,6	20,2	20,2	21,4	+2,9 %
Bureau de santé de Kingston, Frontenac, Lennox et Addington	12,7	13,2	17,9	20,7	24,9	24,4	26,3	+107,1 %
Bureau de santé du district de Leeds, Grenville et Lanark	12,7	14,4	17,9	21,4	22,5	23,7	30,6	+140,9 %
Bureau de santé du comté et du district de Renfrew	1,8	2,8	19,3	19,3	22,1	28,5	33,1	+1,738,9 %
CENTRE-EST								
Bureau de santé de Durham	74,1	82,7	79,4	84,8	89,7	89,0	82,4	+11,2 %
Bureau de santé du district d'Haliburton, Kawartha et Pine Ridge	17,5	16,4	19,1	18,5	19,1	18,5	17,5	0,0 %
Bureau de santé de la région de Peel	198,0	195,9	198,0	201,4	205,4	206,7	200,3	+1,2 %
Bureau de santé de Peterborough	12,8	11,5	10,1	10,8	9,5	10,1	12,2	-4,7 %
Bureau de santé du district de Simcoe Muskoka	36,5	36,7	40,9	43,7	49,2	52,2	53,5	+46,6 %
Service de santé de la région de York	104,3	104,7	108,9	110,1	108,7	107,3	101,6	-2,6 %

Nom du bureau de santé publique	26 nov. au 2 déc.	27 nov. au 3 déc.	28 nov. au 4 déc.	29 nov. au 5 déc.	30 nov. au 6 déc.	1 ^{er} déc. au 7 déc.	2 déc. au 8 déc.	Variation en % du 26 nov. au 2 déc. et du 2 au 8 déc.
TORONTO								
Bureau de santé de Toronto	119,2	118,0	121,0	122,5	119,5	120,6	123,6	+3,7 %
SUD-OUEST								
Bureau de santé de Chatham-Kent	28,2	28,2	27,3	29,2	32,9	31,0	18,8	-33,3 %
Bureau de santé de Grey Bruce	25,3	23,5	20,6	21,2	18,2	15,9	16,5	-34,8 %
Bureau de santé de Huron-Perth	50,1	50,1	45,8	45,8	44,4	48,7	43,6	-13,0 %
Bureau de santé publique de Lambton	9,9	12,2	15,3	15,3	13,7	17,6	16,8	+69,7 %
Bureau de santé de Middlesex-London	35,5	39,4	39,4	43,3	48,9	47,3	46,7	+31,5 %
Bureau de santé du Sud-Ouest	37,4	35,5	39,2	42,1	41,1	43,0	36,4	-2,7 %
Bureau de santé de Windsor - comté d'Essex	85,4	88,3	91,8	93,9	97,9	106,6	121,2	+41,9 %
CENTRE-OUEST								
Bureau de santé du comté de Brant	35,4	34,1	34,1	34,1	34,1	30,3	28,3	-20,1 %
Services de santé publique de Hamilton	80,7	80,0	78,2	80,6	80,2	85,1	87,6	+8,6 %
Bureau de santé d'Haldimand-Norfolk	28,1	21,0	18,4	21,9	24,5	25,4	32,4	+15,3 %

Nom du bureau de santé publique	26 nov. au 2 déc.	27 nov. au 3 déc.	28 nov. au 4 déc.	29 nov. au 5 déc.	30 nov. au 6 déc.	1 ^{er} déc. au 7 déc.	2 déc. au 8 déc.	Variation en % du 26 nov. au 2 déc. et du 2 au 8 déc.
Bureau de santé de la région de Halton	59,9	53,8	60,1	61,2	63,8	65,4	71,6	+19,5 %
Bureau de santé publique de la région du Niagara	32,6	30,7	31,1	34,5	35,3	38,9	39,4	+20,9 %
Bureau de santé de la région de Waterloo	92,9	90,4	78,5	76,2	77,2	77,2	69,6	-25,1 %
Bureau de santé de Wellington-Dufferin-Guelph	51,0	60,9	58,7	63,5	66,7	68,0	77,9	+52,7 %
TOTAL ONTARIO	81,8	81,8	83,1	84,7	85,6	86,6	86,5	+5,7 %

Remarque : Les taux reflètent la somme du nombre de cas quotidiens pendant les périodes précisées dans chaque colonne.

Source des données : CCM plus

Avis de non-responsabilité

Santé publique Ontario (SPO) a conçu le présent document. SPO offre des conseils scientifiques et techniques au gouvernement, aux agences de santé publique et aux fournisseurs de soins de santé de l'Ontario. Les travaux de SPO s'appuient sur les meilleures données probantes disponibles au moment de leur publication.

L'application et l'utilisation du présent document relèvent de la responsabilité des utilisateurs. SPO n'assume aucune responsabilité relativement aux conséquences de l'application ou de l'utilisation du document par quiconque.

Le présent document peut être reproduit sans permission à des fins non commerciales seulement, sous réserve d'une mention appropriée de Santé publique Ontario. Aucun changement ni aucune modification ne peuvent être apportés à ce document sans la permission écrite explicite de Santé publique Ontario.

Modèle proposé pour citer le document

Agence ontarienne de protection et de promotion de la santé (Santé publique Ontario). Résumé épidémiologique quotidien - Cas de COVID-19 en Ontario : du 15 janvier 2020 au 11 décembre 2020. Toronto, ON. Imprimeur de la Reine pour l'Ontario, 2020.

Pour en savoir plus

Pour obtenir plus de renseignements, faites parvenir un courriel à cd@oahpp.ca.

Santé publique Ontario

Santé publique Ontario est un organisme du gouvernement de l'Ontario voué à la protection et à la promotion de la santé de l'ensemble de la population ontarienne, ainsi qu'à la réduction des iniquités en matière de santé. Santé publique Ontario met les connaissances et les renseignements scientifiques les plus pointus du monde entier à la portée des professionnels de la santé publique, des travailleurs de la santé de première ligne et des chercheurs.

Pour obtenir plus de renseignements au sujet de SPO, veuillez consulter santepubliqueontario.ca.

