

## Résumé épidémiologique quotidien

# Cas de COVID-19 en Ontario : du 15 janvier 2020 au 29 novembre 2020

Ce rapport présente les plus récentes données disponibles dans le système de gestion des cas et des contacts (CCM) et les autres systèmes locaux de gestion des cas (CCM plus) en date du **29 novembre 2020**.

Veillez consulter [l'outil interactif de l'Ontario sur la COVID-19](#) afin de prendre connaissance des plus récentes données sur la COVID-19 selon les bureaux de santé publique, les groupes d'âge, le sexe et les tendances au fil du temps.

Un résumé hebdomadaire est disponible et publié avec des données additionnelles qui sont complémentaires au résumé quotidien.

Ce résumé **quotidien** présente un résumé épidémiologique du récent niveau d'activité de la COVID-19 en Ontario. Les variations des cas sont déterminées en calculant la différence cumulative entre le nombre de cas de la journée en cours et celui de la journée précédente.

## Faits saillants

- Un total de 116 492 cas confirmés de COVID-19 ont été signalés en Ontario jusqu'à maintenant.
- Par rapport à hier, cela représente :
  - une augmentation de 1 746 cas confirmés (une variation de +2,2 %);
  - une augmentation de 8 décès (une variation de -66,7 %);
  - une augmentation de 1 320 cas résolus (une variation de -8,5 %).

Dans le présent document, l'expression « variation des cas » s'entend des cas déclarés publiquement par la province pour une journée donnée. Les corrections ou les mises à jour des données peuvent entraîner le retrait ou la mise à jour de dossiers de cas dans les résumés précédents et peuvent donner lieu à des totaux révisés du nombre de cas (p. ex., groupe d'âge, sexe) différents du nombre révisé de cas.

Dans le présent document, l'expression « date de signalement à un bureau de santé publique » s'entend de la date à laquelle les bureaux de santé publique locaux ont été informés du cas pour la première fois.

## Caractéristiques des cas

**Tableau 1a : Résumé du nombre de cas confirmés récents de COVID-19 : Ontario**

	Variation des cas 28 novembre	Variation des cas 29 novembre	Pourcentage de variation entre le 28 et le 29 novembre	Nombre cumulatif de cas au 29 novembre
Nombre de cas	1 708	1 746	+2,2 %	116 492
Nombre de décès	24	8	-66,7 %	3 656
Nombre de cas résolus	1 443	1 320	-8,5 %	98 639

**Remarque :** Le nombre de cas déclarés publiquement par la province peut ne pas correspondre au nombre de cas signalés à la santé publique pour une journée donnée, car la date de signalement à un bureau de santé publique s'entend de la date à laquelle le bureau de santé publique local a été informé du cas pour la première fois.

**Source des données :** CCM plus

**Tableau 1b : Résumé du nombre de cas confirmés récents de COVID-19 selon le groupe d'âge et le genre : Ontario**

	Variation des cas 28 novembre	Variation des cas 29 novembre	Nombre cumulatif de cas au 29 novembre
Hommes	858	831	56 637
Femmes	837	897	59 160
19 ans et moins	258	234	13 949
20 à 39 ans	652	645	42 460
40 à 59 ans	505	526	33 303
60 à 79 ans	224	233	16 938
80 ans et plus	70	106	9 830

**Remarque :** L'âge ou le genre n'est pas indiqué pour tous les cas. Les corrections ou les mises à jour des données peuvent entraîner la suppression ou la mise à jour de dossiers de cas dans les résumés précédents et peuvent donner lieu à des totaux de sous-ensembles de cas (p. ex., groupe d'âge, genre) différents du nombre de cas déjà déclarés publiquement.

**Source des données :** CCM plus

**Tableau 2 : Résumé du nombre de cas confirmés récents de COVID-19 parmi les enfants d'âge scolaire, selon le groupe d'âge, du 30 août au 29 novembre 2020 : Ontario**

	Variation des cas 28 novembre	Variation des cas 29 novembre	Nombre cumulatif de cas du 30 août au 29 novembre
Âges : de 4 à 8 ans	52	45	2 023
Âges : de 9 à 13 ans	81	75	2 794
Âges : de 14 à 17 ans	60	56	2 763

**Remarque :** Comprend tous les cas confirmés de COVID-19 pour les groupes d'âge indiqués, quelle que soit la fréquentation scolaire. Les corrections ou les mises à jour des données peuvent entraîner la suppression ou la mise à jour de dossiers de cas dans les résumés précédents et peuvent donner lieu à des totaux de sous-ensembles (c'est-à-dire de groupes d'âge) différents du nombre de cas déjà déclarés publiquement.

**Source des données :** CCM plus

**Tableau 3 : Résumé du nombre de cas confirmés récents dans les foyers de soins de longue durée : Ontario**

Cas dans les foyers de soins de longue durée	Variation des cas 28 novembre	Variation des cas 29 novembre	Nombre cumulatif de cas au 29 novembre
Résidents	67	38	8 399
Travailleurs de la santé	7	8	S. O.
Décès parmi les résidents	7	2	2 303
Décès parmi les travailleurs de la santé	0	0	8

**Remarque :** Des renseignements sur la façon dont les résidents et les travailleurs de la santé des foyers de soins de longue durée sont identifiés sont présentés dans les notes techniques. Les variations des cas dans ces catégories peuvent représenter des dossiers de cas existants qui ont été mis à jour.

**Source des données :** CCM plus

\* En raison de difficultés techniques, certaines données pour les résidents des foyers de soins de longue durée et les travailleurs de la santé ne sont pas disponibles.

## Nombre de cas au fil du temps

Figure 1 : Cas confirmés de COVID-19 selon la date probable d'infection et la date de signalement à un bureau de santé publique : Ontario, du 15 janvier 2020 au 29 novembre 2020

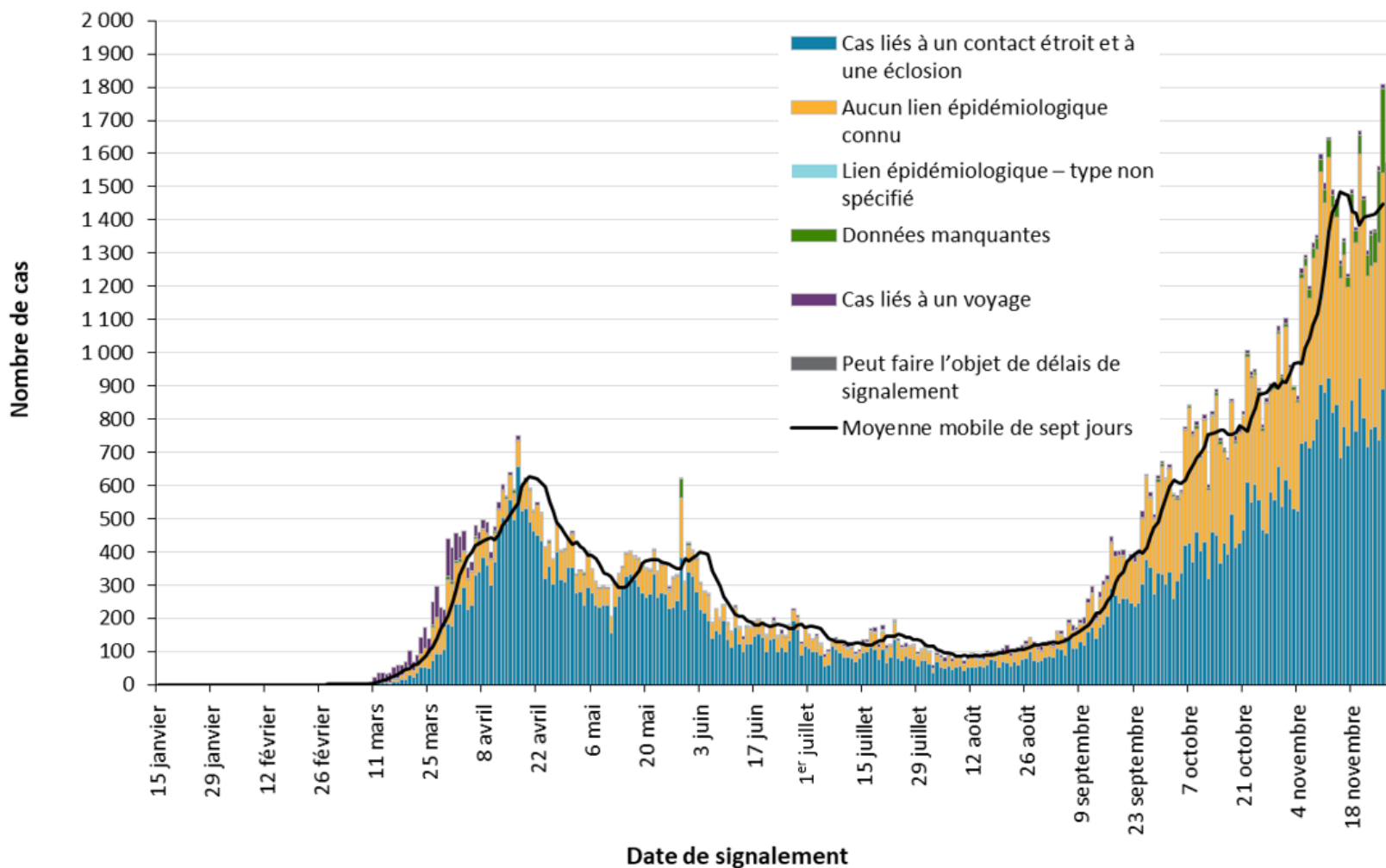

Source des données : CCM plus

COVID-19 en Ontario : du 15 janvier 2020 au 29 novembre 2020

**Figure 2 : Cas confirmés de COVID-19 selon la date probable d'infection et la date approximative d'apparition des symptômes : Ontario, du 15 janvier 2020 au 29 novembre 2020**

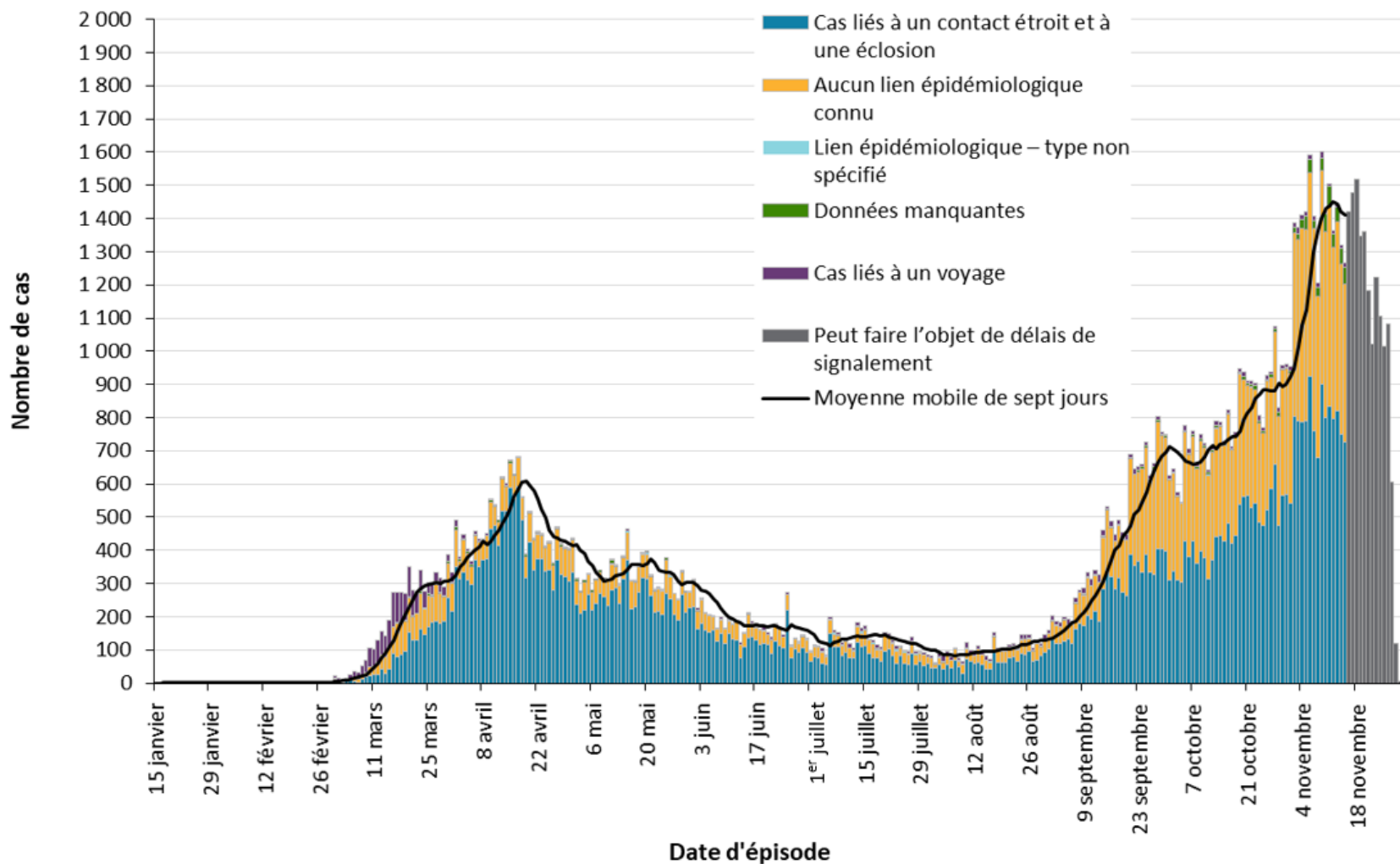

**Remarque :** La date d'épisode de certains cas n'est pas indiquée et ceux-ci ne sont pas inclus dans les données. La définition de la date d'épisode est présentée dans les notes techniques.

**Source des données :** CCM plus

**Figure 3 : Nombre de tests de dépistage de la COVID-19 effectués et pourcentage de tests positifs : Ontario, du 29 mars 2020 au 28 novembre 2020**

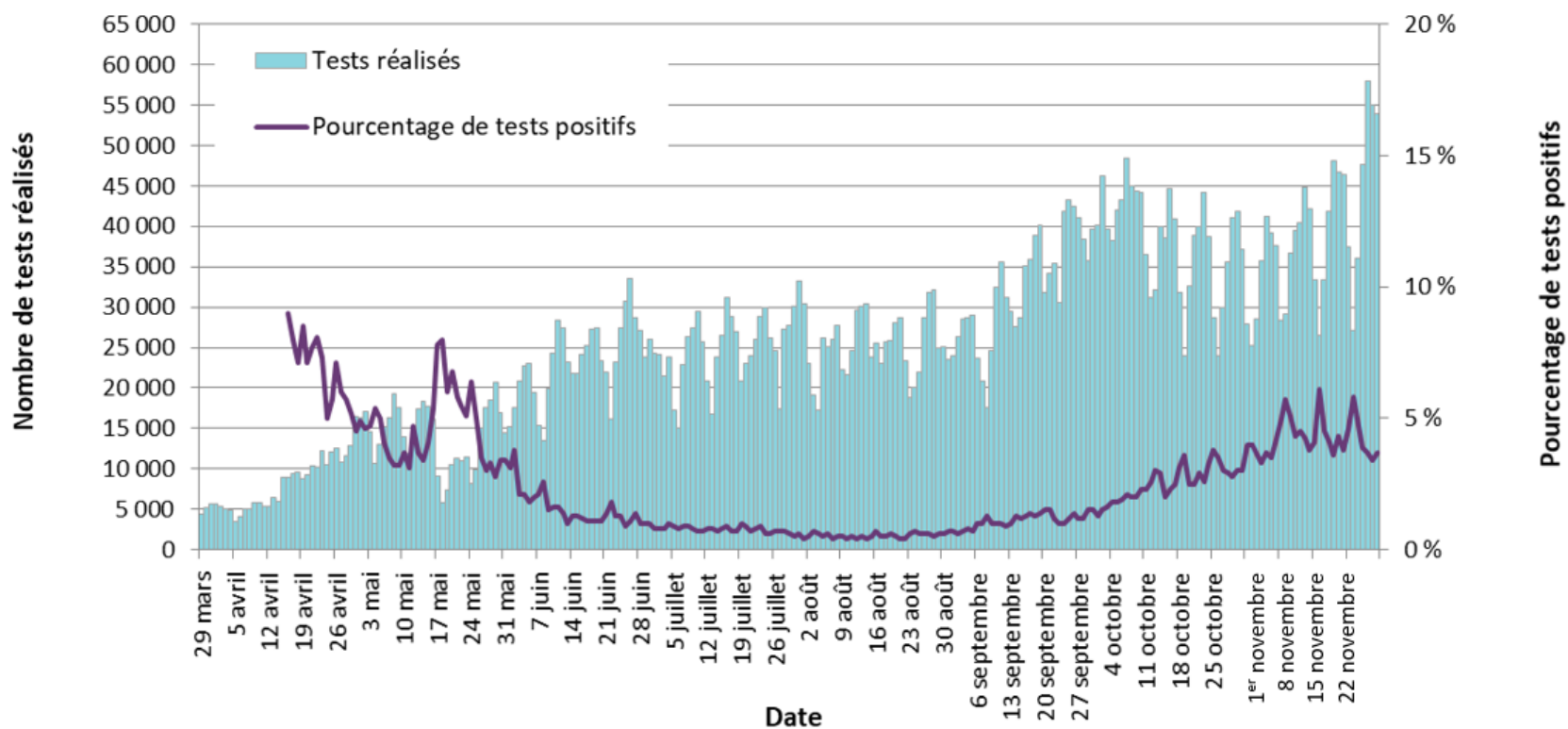

**Remarque :** Le nombre de tests effectués ne reflète pas le nombre d'échantillons analysés ou de personnes testés. Plusieurs tests peuvent être effectués par échantillon ou par personne. Ainsi, le pourcentage de tests positifs ne se traduit pas nécessairement par le nombre d'échantillons ou de personnes qui ont reçu un résultat positif.

**Source des données :** Réseau provincial de diagnostic de la COVID-19, données communiquées par les laboratoires de microbiologie qui en sont membres.

# Sévérité

Figure 4 : Nombre de décès confirmés parmi les cas de COVID-19 selon la date des décès : Ontario, du 1<sup>er</sup> mars 2020 au 29 novembre 2020

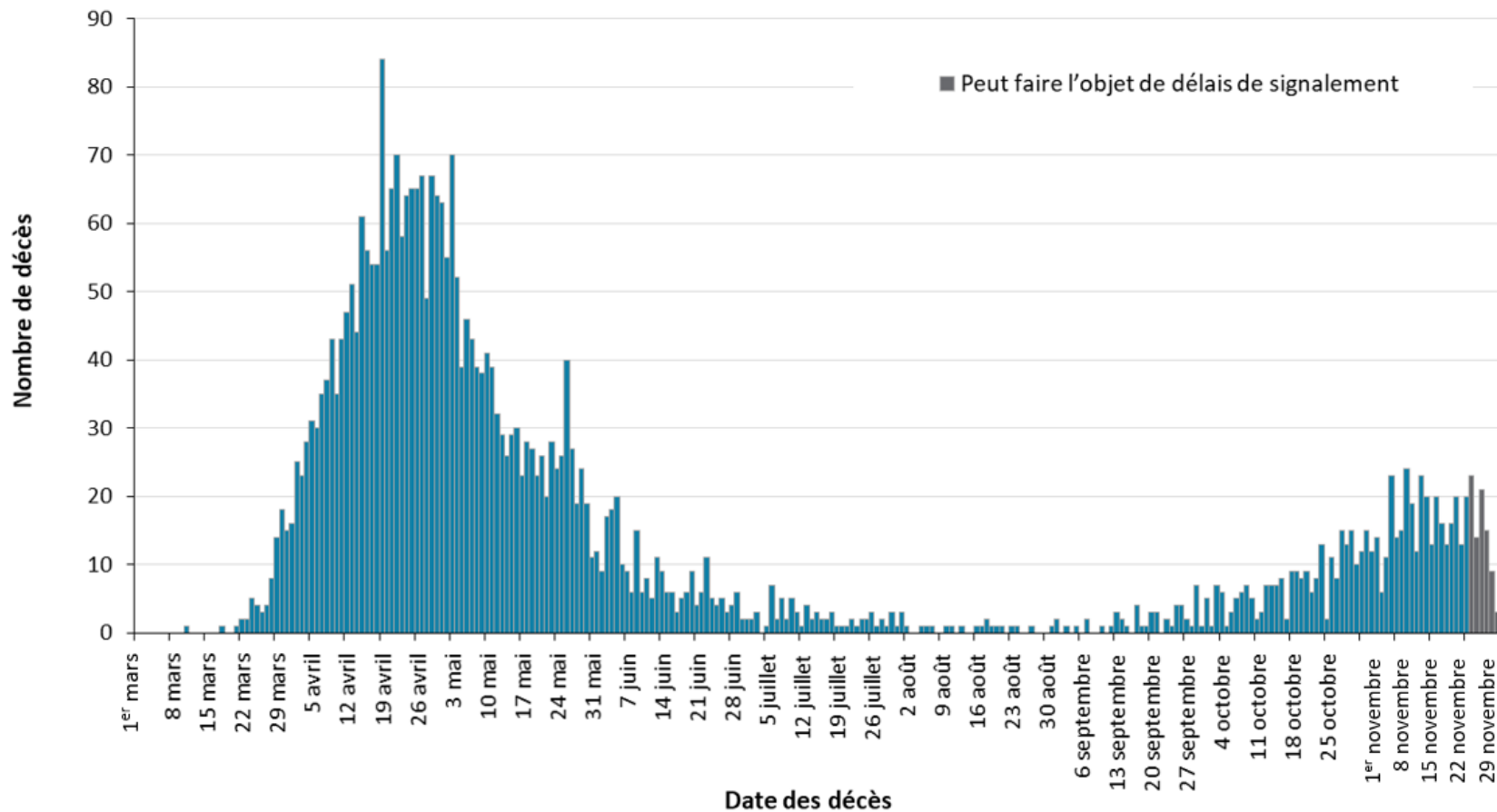

**Remarque :** Les cas dont la date de décès n'est pas indiquée ne sont pas inclus dans les données.

**Source des données :** CCM plus

**Tableau 4 : Nombre de cas confirmés de COVID-19 selon la sévérité : Ontario**

	Nombre cumulatif de cas, au 29 novembre	Pourcentage de tous les cas
Nombre cumulatif de décès (veuillez noter qu'il peut y avoir un délai de signalement concernant les décès)	3 656	3,1 %
Nombre de décès signalés selon l'âge : 19 ans et moins	1	0,0 %
Nombre de décès signalés selon l'âge : de 20 à 39 ans	12	0,0 %
Nombre de décès signalés selon l'âge : de 40 à 59 ans	149	0,4 %
Nombre de décès signalés selon l'âge : de 60 à 79 ans	961	5,7 %
Nombre de décès signalés selon l'âge : 80 ans et plus	2 533	25,8 %
Nombre cumulatif de personnes aux soins intensifs	1 456	1,2 %
Nombre cumulatif de personnes hospitalisées	7 438	6,4 %

L'âge n'est pas indiqué pour tous les cas. Les corrections ou les mises à jour des données peuvent entraîner la suppression ou la mise à jour de dossiers de cas dans les résumés précédents et peuvent donner lieu à des totaux différents du nombre de cas déjà déclarés publiquement.

**Source des données :** CCM plus



## Répartition géographique des cas

**Tableau 5 : Résumé du nombre de cas confirmés récents de COVID-19 selon le bureau de santé publique et la région : Ontario**

Nom du bureau de santé publique	Variation des cas 28 novembre	Variation des cas 29 novembre	Nombre cumulatif de cas	Taux cumulatif pour 100 000 personnes
Bureau de santé du Nord-Ouest	2	3	120	136,9
Bureau de santé du district de Thunder Bay	19	21	303	202,1
<b>TOTAL NORD-OUEST</b>	21	24	423	178,0
Santé publique Algoma	0	0	60	52,4
Bureau de santé publique du district de North Bay-Parry Sound	1	2	77	59,3
Bureau de santé de Porcupine	1	0	107	128,2
Santé publique Sudbury et districts	1	1	231	116,1
Services de santé du Timiskaming	0	0	18	55,1
<b>TOTAL NORD-EST</b>	3	3	493	88,1
Santé publique Ottawa	79	29	8 485	804,5
Bureau de santé de l'Est de l'Ontario	10	15	841	402,9
Bureau de santé de Hastings et Prince Edward	5	2	135	80,1
Bureau de santé de Kingston, Frontenac, Lennox et Addington	5	3	258	121,3
Bureau de santé du district de Leeds, Grenville et Lanark	4	3	489	282,4
Bureau de santé du comté et du district de Renfrew	0	0	133	122,4
<b>TOTAL EST</b>	103	52	10 341	536,8

Nom du bureau de santé publique	Variation des cas 28 novembre	Variation des cas 29 novembre	Nombre cumulatif de cas	Taux cumulatif pour 100 000 personnes
Bureau de santé de Durham	73	108	4 441	623,4
Bureau de santé du district d'Haliburton, Kawartha et Pine Ridge	5	2	312	165,1
Bureau de santé de la région de Peel	503	390	25 389	1 580,9
Bureau de santé de Peterborough	5	1	211	142,6
Bureau de santé du district de Simcoe Muskoka	30	28	2107	351,4
Service de santé de la région de York	185	217	10 779	879,3
<b>TOTAL CENTRE-EST</b>	801	746	43 239	965,0
Bureau de santé de Toronto	463	622	39 729	1 273,2
<b>TOTAL TORONTO</b>	463	622	39 729	1 273,2
Bureau de santé de Chatham-Kent	5	3	494	464,6
Bureau de santé de Grey Bruce	1	3	310	182,5
Bureau de santé de Huron-Perth	9	9	337	241,1
Bureau de santé publique de Lambton	2	3	410	313,1
Bureau de santé de Middlesex-London	20	14	1 582	311,7
Bureau de santé du Sud-Ouest	17	7	555	262,4
Bureau de santé de Windsor - comté d'Essex	37	38	3 626	853,5
<b>TOTAL SUD-OUEST</b>	91	77	7 314	432,6
Bureau de santé du comté de Brant	10	9	592	381,4

Nom du bureau de santé publique	Variation des cas 28 novembre	Variation des cas 29 novembre	Nombre cumulatif de cas	Taux cumulatif pour 100 000 personnes
Services de santé publique de Hamilton	60	54	3 163	534,1
Bureau de santé d'Haldimand-Norfolk	4	6	638	559,3
Bureau de santé de la région de Halton	31	35	3 483	562,6
Bureau de santé publique de la région du Niagara	28	22	2 145	454,0
Bureau de santé de la région de Waterloo	63	74	3 553	608,0
Bureau de santé de Wellington-Dufferin-Guelph	30	22	1 379	442,1
<b>TOTAL CENTRE-OUEST</b>	226	222	14 953	524,8
<b>TOTAL ONTARIO</b>	<b>1 708</b>	<b>1 746</b>	<b>116 492</b>	<b>783,7</b>

**Remarque :** Les corrections ou les mises à jour des données effectuées par les bureaux de santé publique peuvent entraîner la suppression de dossiers de cas dans des totaux, ce qui peut donner lieu à des nombres négatifs.

**Source des données :** CCM plus

## Éclosions

**Tableau 6 : Nombre d'éclosions confirmées de COVID-19 signalées récemment dans les foyers de soins de longue durée, les maisons de retraite et les hôpitaux, selon le statut : Ontario**

Type d'établissement	Variation des éclosions, 28 novembre	Variation des éclosions, 29 novembre	Nombre d'éclosions en cours	Nombre cumulatif d'éclosions déclarées
Foyers de soins de longue durée	3	5	117	695
Maisons de retraite	-1	2	56	340
Hôpitaux	4	2	40	171

**Remarque :** Les éclosions en cours comprennent toutes les éclosions dont le dossier est « ouvert » dans le CCM plus sans qu'une « date de la fin de l'éclosion » soit indiquée.

**Source des données :** CCM plus

# Notes techniques

## Sources des données

- Les données présentées dans ce résumé reflètent :
  - les données extraites de la base de données du Système intégré d'information sur la santé publique (SIISP) du ministère de la Santé de l'Ontario pour le Bureau de santé de Toronto à **15 h, le 29 novembre 2020**;
  - les données téléversées avec succès vers le ministère depuis les systèmes locaux : la base de données du système de saisie rapide de données sur le coronavirus (CORES) du Bureau de santé de Toronto, la Base de données d'Ottawa sur la COVID-19 (BDO) de Santé publique Ottawa et l'outil de gestion des cas et des contacts de COVID-19 (CCMtool) de Middlesex-London, à **14 h, le 29 novembre 2020**;
  - les données téléversées avec succès vers le ministère depuis le système de gestion des cas et des contacts (CCM) des autres bureaux de santé publique à **12 h, le 29 novembre 2020**.
- Le CCM et le CCM plus (qui comprennent le CCM, le SIISP, le CORES, la BDO et le CCMtool) sont des systèmes dynamiques de déclaration des maladies, ce qui permet de mettre à jour de façon continue les données précédemment saisies. Par conséquent, les données extraites du CCM et des systèmes locaux constituent un instantané au moment de l'extraction et peuvent différer des résumés précédents ou ultérieurs.
- Les données relatives aux prévisions démographiques de l'Ontario pour 2020 ont été fournies par SavoirSanté Ontario, du ministère de la Santé de l'Ontario. Les données ont été extraites le 26 novembre 2019.
- Les données sur les tests de dépistage de la COVID-19 sont fondées sur les informations du Réseau provincial de diagnostic de la COVID-19, communiquées par les laboratoires de microbiologie qui en sont membres.

## Mises en garde concernant les données

- Les données ne représentent que les cas signalés aux bureaux de santé publique et consignés dans le CCM plus. Par conséquent, tous les nombres comporteront des degrés divers de sous-déclaration en raison de divers facteurs, comme la sensibilisation à la maladie et les comportements liés à l'obtention de soins médicaux qui peuvent dépendre de la sévérité de la maladie, des pratiques cliniques, des modifications apportées aux tests de laboratoire et des comportements en lien avec le signalement.
- Les délais dans la saisie des données dans le CCM plus en raison de la réduction des effectifs pendant les fins de semaine peuvent se traduire par un nombre de cas inférieur à celui qui serait autrement signalé.

- Seuls les cas répondant à la définition provinciale des cas confirmés, conformément à la [définition de cas de la COVID-19](#) établie par le ministère de la Santé de l'Ontario, sont inclus dans le nombre de cas tiré du CCM plus. Cela comprend les personnes qui ont reçu un résultat positif de détection d'immunoglobulines G (anticorps IgG) sériques ou plasmatiques contre le SRAS-CoV-2. Cette méthode a été ajoutée à la définition des cas confirmés le 6 août 2020.
- Le nombre de tests effectués ne reflète pas le nombre d'échantillons analysés ou de personnes testés. Plusieurs tests peuvent être effectués par échantillon ou par personne. Ainsi, le pourcentage de tests positifs ne se traduit pas nécessairement par le nombre d'échantillons ou de personnes qui ont reçu un résultat positif.
- La date de signalement correspond à la date à laquelle le cas a été signalé au bureau de santé publique.
- La date d'épisode de cas est fondée sur une estimation de la date probable de l'apparition de la maladie. Cette date est calculée en fonction de la date d'apparition des symptômes, de la date de prélèvement ou d'analyse des échantillons ou de la date à laquelle le cas est signalé au bureau de santé publique.
- Les cas résolus sont déterminés uniquement pour les cas de COVID-19 qui ne sont pas décédés. Les cas décédés sont classés fatals et non résolus. Les cas indiqués ci-dessous sont jugés résolus :
  - les cas qui sont déclarés « rétablis » dans le CCM;
  - les cas qui ne sont pas hospitalisés et qui en sont à 14 jours après leur date d'épisode;
  - les cas qui sont hospitalisés (aucune date de fin de l'hospitalisation n'est indiquée) et dont le dossier est fermé dans le CCM (indiquant que le suivi du bureau de santé publique est terminé) et qui en sont à 14 jours après l'apparition de leurs symptômes ou de la date de prélèvement des échantillons.
- Les hospitalisations comprennent tous les cas pour lesquels une date d'hospitalisation était indiquée au moment de l'extraction des données. Cela comprend les cas qui ont reçu leur congé de l'hôpital ainsi que les cas qui sont toujours hospitalisés. Les visites aux urgences ne sont pas incluses dans le nombre d'hospitalisations signalées.
- Les admissions aux soins intensifs comprennent tous les cas pour lesquels une date d'admission aux soins intensifs était indiquée au moment de l'extraction des données. Il s'agit d'un sous-ensemble du nombre de cas hospitalisés. Cela comprend les cas qui ont été traités ou qui sont toujours traités aux soins intensifs.
- La répartition du nombre de cas par région géographique est fondée sur l'emplacement du bureau de santé où a été fait le diagnostic (BSD). Le BSD s'entend du bureau de santé publique sur le territoire duquel le cas résidait au moment de l'apparition de la maladie et pas nécessairement du lieu d'exposition. Les cas pour lesquels le BSD déclaré est le MSSLD (afin d'indiquer qu'un cas n'est pas un résident de l'Ontario) ont été exclus des analyses.

- La source probable d'infection est déterminée en examinant les champs relatifs au lien épidémiologique et à l'état du lien épidémiologique dans le CCM et les systèmes locaux. Lorsque ces champs n'indiquent aucun lien épidémiologique, les champs des facteurs de risque sont examinés afin de déterminer si un cas a voyagé, est lié à une éclosion confirmée, a été en contact avec un cas, n'a aucun lien épidémiologique (transmission communautaire sporadique), si la source est inconnue ou lorsqu'aucune donnée n'est signalée. Il est possible qu'aucune donnée ne soit signalée concernant certains cas si un cas est introuvable, s'il a été perdu lors du suivi ou est transmis à la Direction générale de la santé des Premières nations et des Inuits (DGSPNI). Les cas ayant plusieurs facteurs de risque sont placés dans un seul groupe constituant une source d'infection probable selon une hiérarchie déterminée comme suit :
  - les cas dont la date d'épisode est le 1<sup>er</sup> avril 2020 ou après cette date : lié à une éclosion > contact étroit avec un cas confirmé > lié à un voyage > aucun lien épidémiologique connu > données manquantes ou inconnues;
  - les cas dont la date d'épisode est antérieure au 1<sup>er</sup> avril 2020 : lié à une éclosion > contact étroit avec un cas confirmé > aucun lien épidémiologique connu > données manquantes ou inconnues.
- Le nombre de décès est déterminé à l'aide du champ de résultat dans le CCM plus. Tout cas marqué « Fatal » est inclus dans les données sur le nombre de décès. Le champ Type de décès dans le CCM n'est plus utilisé aux fins de l'analyse des données.
  - La date de décès est déterminée selon la date du champ de résultat des cas marqués « Fatal ».
- Dans le CCM plus, les cas de COVID-19 pour lesquels la classification ou la disposition a généré l'un des messages suivants : ENTRÉ PAR ERREUR, NON CONFORME À LA DÉFINITION, IGNORER, CAS EN DOUBLE ou toute autre variation de ces mentions ont été exclus. Le nombre de cas provinciaux de COVID-19 comprend les cas qui sont comptés une seule fois dans tous les systèmes à partir desquels les données sur les cas sont obtenues. Des doublons peuvent exister si ces cas n'ont pas été identifiés et résolus avant le téléversement des données au ministère.
- Les éclosions en cours sont celles dont le dossier est « ouvert » dans le CCM plus sans qu'une « date de la fin de l'éclosion » soit indiquée.
- L'appellation « Résident d'un foyer de soins de longue durée » comprend les cas ayant répondu « Oui » au facteur de risque « Résident d'un foyer de soins de longue durée » ou « Oui » au facteur de risque « Résident d'une maison de soins infirmiers ou d'un autre établissement de soins de longue durée » et signalés dans le cadre d'une éclosion dans un foyer de soins de longue durée (dans le champ du nombre d'éclosions ou des commentaires de cas); ou signalés dans le cadre d'une éclosion dans un foyer de soins de longue durée (dans le champ du nombre d'éclosions ou des commentaires de cas) avec un âge supérieur à 70 ans et n'ayant pas répondu « Non » aux facteurs de risque « Résident d'un foyer de soins de longue durée » ou « Résident d'une maison de soins infirmiers ou d'un autre établissement de soins de longue durée ». L'appellation « Résidents d'un foyer de soins de longue durée » exclut les cas ayant répondu « Oui » aux facteurs de risque de l'une ou l'autre des professions des travailleurs de la santé.

- La variable « travailleurs de la santé » comprend les cas qui ont répondu « Oui » à l'une ou l'autre des professions suivantes : travailleur de la santé, médecin, infirmière ou infirmier, dentiste, hygiéniste dentaire, sage-femme, autres techniciens médicaux, préposé aux services de soutien à la personne, thérapeute respiratoire, premier intervenant.
- L'appellation « travailleurs de la santé liés aux éclosions dans les foyers de soins de longue durée » comprend les « travailleurs de la santé » associés à une éclosion dans un foyer de soins de longue durée (indiquée dans le champ du nombre d'éclosions ou de commentaires sur le cas). Les cas ayant répondu « Oui » au facteur de risque « Résident d'un foyer de soins de longue durée » ou « Résident d'une maison de soins infirmiers ou d'un autre établissement de soins de longue durée » ainsi qu'à une variable calculée de la catégorie « travailleurs de la santé » ont été exclus.
- La variation en pourcentage est déterminée en calculant la différence entre le nombre de cas de la période en cours (c'est-à-dire le nombre de cas de la journée ou la somme du nombre de cas quotidien d'une période de sept jours) et celui de la période précédente (c'est-à-dire le nombre de cas de la journée ou la somme du nombre de cas quotidien d'une période de sept jours) et en divisant ce résultat par le nombre de cas de la période précédente.



## Annexe A

**Table A1 : Taux hebdomadaires de cas confirmés de COVID-19 pour 100 000 personnes sur des périodes mobiles récentes de sept jours, selon la date de signalement et le bureau de santé publique : Ontario, du 14 au 26 novembre 2020**

Nom du bureau de santé publique	14 au 20 nov.	15 au 21 nov.	16 au 22 nov.	17 au 23 nov.	18 au 24 nov.	19 au 25 nov.	20 au 26 nov.	Variation en % du 14 au 20 nov. et du 20 au 26 nov.
<b>NORD-OUEST</b>								
Bureau de santé du Nord-Ouest	9,1	14,8	16,0	21,7	19,4	21,7	26,2	+187,9 %
Bureau de santé du district de Thunder Bay	44,0	47,3	46,7	44,7	40,7	36,0	34,7	-21,1 %
<b>NORD-EST</b>								
Santé publique Algoma	0,9	0,9	0,0	0,0	1,7	1,7	1,7	+88,9 %
Bureau de santé publique du district de North Bay-Parry Sound	6,9	6,9	6,9	6,9	8,5	9,2	8,5	+23,2 %
Bureau de santé de Porcupine	4,8	2,4	2,4	2,4	2,4	1,2	1,2	-75,0 %
Santé publique Sudbury et districts	4,5	4,0	6,5	6,5	7,0	7,0	7,0	+55,6 %
Services de santé du Timiskaming	3,1	3,1	0,0	0,0	0,0	0,0	0,0	-100,0 %
<b>EST</b>								
Santé publique Ottawa	26,4	24,2	23,9	24,7	22,9	20,2	21,1	-20,1 %
Bureau de santé de l'Est de l'Ontario	17,7	17,7	16,3	16,8	20,6	20,6	24,0	+35,6 %
Bureau de santé de Hastings et Prince Edward	7,7	8,3	8,3	12,5	14,2	13,1	14,2	+84,4 %
Bureau de santé de Kingston, Frontenac, Lennox et Addington	8,5	7,1	4,7	1,9	2,8	6,1	8,5	0,0 %

Nom du bureau de santé publique	14 au 20 nov.	15 au 21 nov.	16 au 22 nov.	17 au 23 nov.	18 au 24 nov.	19 au 25 nov.	20 au 26 nov.	Variation en % du 14 au 20 nov. et du 20 au 26 nov.
Bureau de santé du district de Leeds, Grenville et Lanark	2,3	1,7	1,7	1,7	0,6	0,6	2,3	0,0 %
Bureau de santé du comté et du district de Renfrew	12,0	9,2	10,1	12,0	12,9	12,0	7,4	-38,3 %
<b>CENTRE-EST</b>								
Bureau de santé de Durham	52,4	49,0	46,9	42,8	42,8	40,6	42,4	-19,1 %
Bureau de santé du district d'Haliburton, Kawartha et Pine Ridge	4,8	8,5	6,9	8,5	11,6	13,2	12,7	+164,6 %
Bureau de santé de la région de Peel	180,2	185,5	187,4	184,6	188,4	188,1	193,3	+7,3 %
Bureau de santé de Peterborough	12,2	9,5	10,8	12,2	12,2	12,2	10,8	-11,5 %
Bureau de santé du district de Simcoe Muskoka	33,0	30,5	30,4	31,2	31,5	30,9	30,4	-7,9 %
Service de santé de la région de York	85,3	81,7	83,4	85,5	87,4	84,4	85,7	+0,5 %
<b>TORONTO</b>								
Bureau de santé de Toronto	97,4	98,1	97,1	97,4	96,2	98,5	103,8	+6,6 %
<b>SUD-OUEST</b>								
Bureau de santé de Chatham-Kent	19,8	16,9	14,1	12,2	15,0	12,2	14,1	-28,8 %
Bureau de santé de Grey Bruce	32,4	37,1	35,3	34,7	36,5	29,4	28,8	-11,1 %
Bureau de santé de Huron-Perth	25,0	19,3	22,2	24,3	22,2	25,8	28,6	+14,4 %

Nom du bureau de santé publique	14 au 20 nov.	15 au 21 nov.	16 au 22 nov.	17 au 23 nov.	18 au 24 nov.	19 au 25 nov.	20 au 26 nov.	Variation en % du 14 au 20 nov. et du 20 au 26 nov.
Bureau de santé publique de Lambton	13,0	11,5	12,2	10,7	10,7	9,9	6,1	-53,1 %
Bureau de santé de Middlesex-London	20,3	20,9	21,7	24,4	24,0	22,9	20,9	+3,0 %
Bureau de santé du Sud-Ouest	26,5	25,5	22,7	21,3	19,9	20,3	25,5	-3,8 %
Bureau de santé de Windsor - comté d'Essex	48,5	51,8	57,7	66,1	72,7	70,4	72,3	+49,1 %
<b>CENTRE-OUEST</b>								
Bureau de santé du comté de Brant	36,1	39,3	44,5	43,8	45,1	50,3	44,5	+23,3 %
Services de santé publique de Hamilton	49,6	49,3	50,3	52,2	57,8	59,3	65,0	+31,0 %
Bureau de santé d'Haldimand-Norfolk	19,3	28,1	28,9	28,1	23,7	25,4	30,7	+59,1 %
Bureau de santé de la région de Halton	55,7	54,3	51,0	45,7	43,1	51,5	61,4	+10,2 %
Bureau de santé publique de la région du Niagara	32,0	31,7	31,1	30,9	30,9	32,6	32,8	+2,5 %
Bureau de santé de la région de Waterloo	55,1	52,9	54,4	56,6	64,2	69,5	76,0	+37,9 %
Bureau de santé de Wellington-Dufferin-Guelph	44,9	45,5	49,1	50,7	51,3	53,2	50,3	+12,0 %
<b>TOTAL ONTARIO</b>	<b>66,3</b>	<b>66,4</b>	<b>66,6</b>	<b>66,7</b>	<b>67,6</b>	<b>68,1</b>	<b>71,0</b>	<b>+7,1 %</b>

**Remarque :** Les taux reflètent la somme du nombre de cas quotidiens pendant les périodes précisées dans chaque colonne.

**Source des données :** CCM plus

## Avis de non-responsabilité

Santé publique Ontario (SPO) a conçu le présent document. SPO offre des conseils scientifiques et techniques au gouvernement, aux agences de santé publique et aux fournisseurs de soins de santé de l'Ontario. Les travaux de SPO s'appuient sur les meilleures données probantes disponibles au moment de leur publication.

L'application et l'utilisation du présent document relèvent de la responsabilité des utilisateurs. SPO n'assume aucune responsabilité relativement aux conséquences de l'application ou de l'utilisation du document par quiconque.

Le présent document peut être reproduit sans permission à des fins non commerciales seulement, sous réserve d'une mention appropriée de Santé publique Ontario. Aucun changement ni aucune modification ne peuvent être apportés à ce document sans la permission écrite explicite de Santé publique Ontario.

## Modèle proposé pour citer le document

Agence ontarienne de protection et de promotion de la santé (Santé publique Ontario). Résumé épidémiologique quotidien - Cas de COVID-19 en Ontario : du 15 janvier 2020 au 29 novembre 2020. Toronto, ON. Imprimeur de la Reine pour l'Ontario, 2020.

## Pour en savoir plus

Pour obtenir plus de renseignements, faites parvenir un courriel à [cd@oahpp.ca](mailto:cd@oahpp.ca).

## Santé publique Ontario

Santé publique Ontario est un organisme du gouvernement de l'Ontario voué à la protection et à la promotion de la santé de l'ensemble de la population ontarienne, ainsi qu'à la réduction des iniquités en matière de santé. Santé publique Ontario met les connaissances et les renseignements scientifiques les plus pointus du monde entier à la portée des professionnels de la santé publique, des travailleurs de la santé de première ligne et des chercheurs.

Pour obtenir plus de renseignements au sujet de SPO, veuillez consulter [santepubliqueontario.ca](http://santepubliqueontario.ca).

